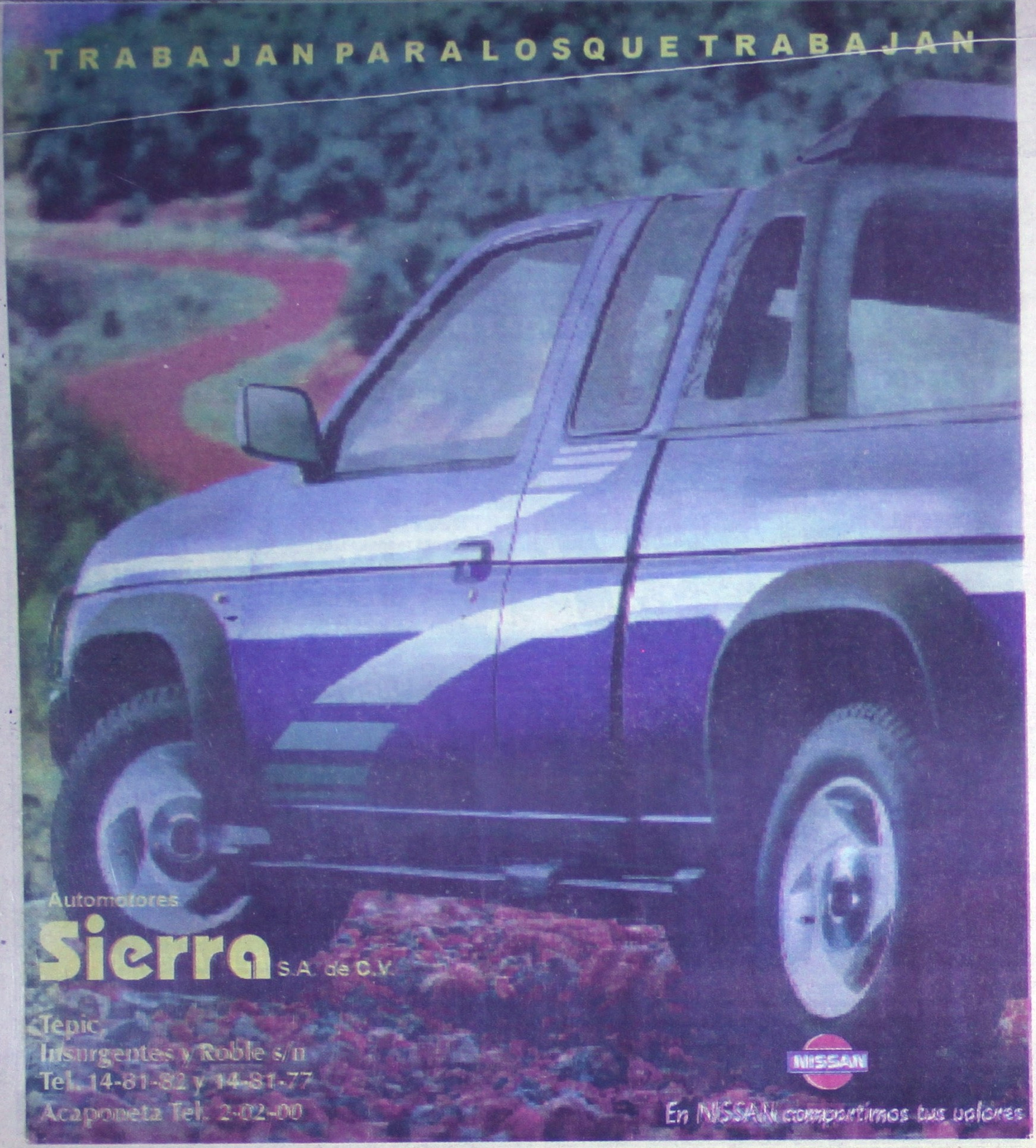

Meridiano Web @tepic.megared.net.mx

Sábado 27 Junio '98

y computadoras: una relación COMPLICADA

Bill Gates presenta Windows 98 como un triunfo frente al Gobierno de EEUU

Contaduría — Administración
Psicología
Seguridad
Homeopatía

¡INSCRIPCIONES ABIERTAS!

Bugambilias 124
Col. Jardines del Valle
Tepic, Nayarit
16-74-74 y 16-90-00

✡ Centro Espiritual ✡

De la Profesora y Curandera

Sarai Gonzalez

Media hora de su tiempo para ver a la Curandera **Sarai**, le traerá Paz en su casa, alegria, salud, éxito y Amor.
Sufre algún mal desconocido, su negocio marcha mal, su amor no es correspondido.

Visítela en Av. Allende 417 Oriente Tepic, Nay.

Consulta del Tarot
Consulta Espiritual

Pinturas Lober

Super rebaja en sus precios

VINILICA IMPERIAL		LAVABLE MAXI PLUS	
1 LTO. A $16.00	PAGUE $10.00	1 LTO. A $20.00	PAGUE $13.00
4 LTS. A $60.00	PAGUE $40.00	4 LTS. A $80.00	PAGUE $50.00
19 LTS. A $204.00	PAGUE $145.00	19 LTS. A $295.00	PAGUE $230.00

Pinte su casa hoy mismo

APROVECHE! Y... AHORRE DINERO
Zapata 136 Pte. Entre Durango Puebla
Tel. 12.20.52 y 12.47.80

Cerveza Sol

Pone a sus órdenes

TORO MECÁNICO SOL

Para tus eventos y fiestas en el consumo de nuestras cervezas

SOLICITALO 13-49-00 Y 11-60-92

ME URGE VENDER
Camioneta Ford chica con caja para mariscos barata
Inf. ☎14-83-37
(14/18/4/3784)

EMPLEOS

MARISCOS EL TÍO
República de Chile No. 30
Colonia Menchaca
SOLICITA PERSONAL FEMENINO Y MOTOCICLISTAS QUE CONOZCAN LA CIUDAD
Interesados llevar solicitud elaborada 10:00 a 6:00

LOCALES

RENTO DESPACHO
Propio contador cerca de Hacienda Teléfono 13-13-63
(14.18.4.3773)

TERRENOS

VENDO TERRENO
Aves del Paraíso 643M2
Informes 14-15-73

SERVICIOS

Plomería y electricidad
Tel 14-15-18

BANDA MARFIL
Contrataciones al 13-86-75 con Benny Mejía en Tepic, Nay.

VENTAS

EQUIPO DENTAL
EN VENTA DE OPORTUNIDAD 12 07 58

Vista desde el puente peatonal.

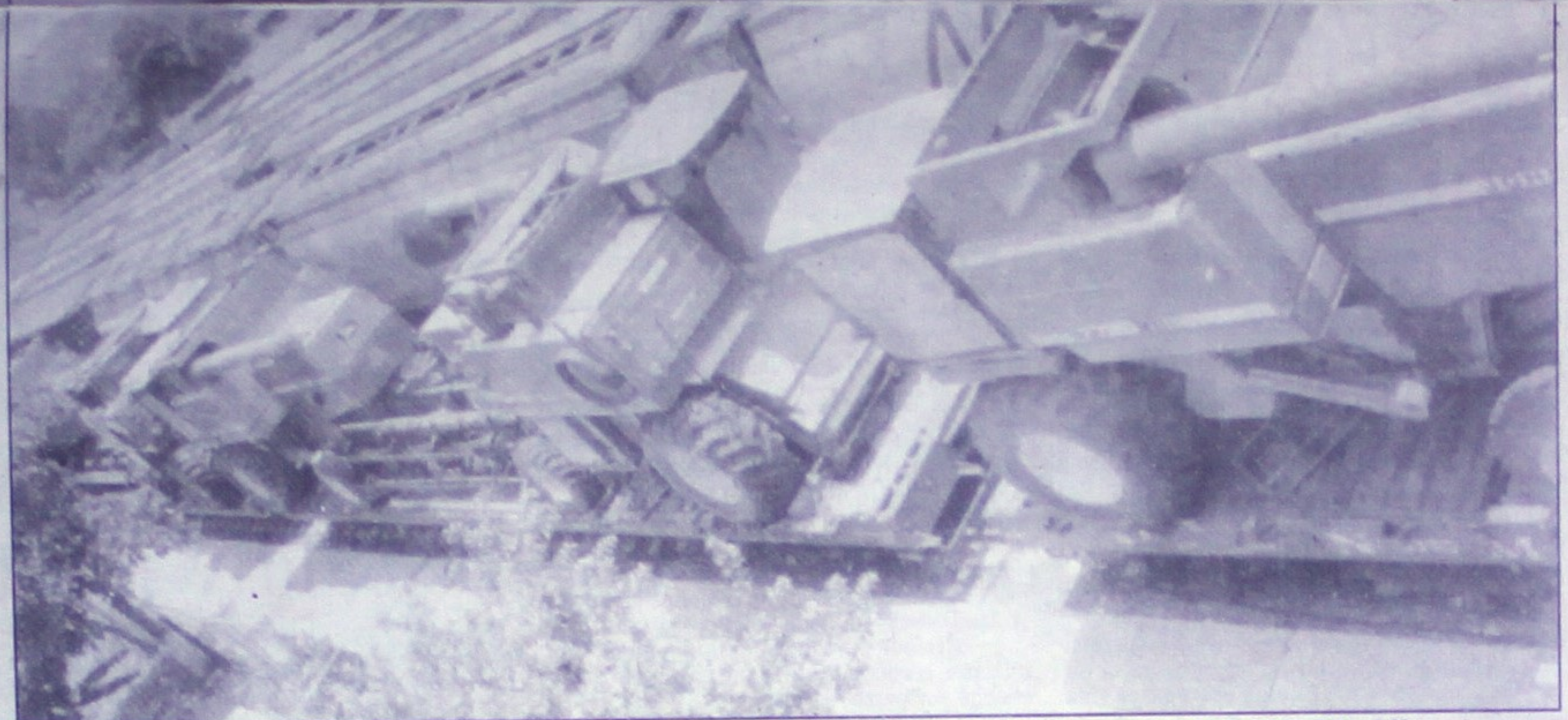

Una escena normal en las inmediaciones de la estación del tren. (Fotos de SALVADOR DIAZ-Meridiano)

Aunque usted no lo crea....

¡FALSOS TRAMPAS TRAFICAN CON COCAINA!

* Ex garrotero jubilado asegura que grandes cantidades de cocaína en "operación hormiga" son transportadas diariamente hacia la frontera por personas que se hacen pasar por "trampas" * Estación Sufragio en Sinaloa el contacto de abastecimiento para el mercado texano en los Estados Unidos

Por Salvador Díaz
MERIDIANO

Tepic.-"Un vagón del ferrocarril cuenta con mil recobecos para esconder pequeños bultos y que a últimas fechas algunos sujetos que se hacen pasar por "trampas" los están utilizando para transportar enervantes principalmente cocaína", declaró a MERIDIANO un viejo garrotero del ferrocarril de la ruta Pacífico-Norte retirado y quien por razones obvias, se negó a revelar su identidad.

Dijo que estas personas, comúnmente llamados "burros" han venido usando los vagones de carga como medio para transportar y custodiar cantidades pequeñas de cocaína que son colocadas en paquetes que a la vez están sujetas a imanes que se adhieren por debajo de las plataformas de los carros y que son muy difíciles de localizar ya que se confunden con el resto del mecanismo de los carros tales como los aparejos, trancas y el sistema de aire entre otros.

Asimismo, el ingenio de los "narcos-trampas" no para ahí; también se valen de los entrepaños de madera y lámina de los furgones para ocultar los paquetes con droga que les son confiados para que sean custodiados hasta la frontera.

Nuestro informante asegura que se trata de personas que están muy bien enteradas de los itinerarios que rigen las corridas de los convoy de carga que salen de la ciudad de Guadalajara rumbo a la zona fronteriza con Mexicai, Nogales y hasta Chihuaha pues saben perfectamente cuando a que horas y en donde, los carros serán desconectados para de esta forma, tener tiempo suficiente para retirar la "mercancía" antes de que los carros sean desconectados o en caso de alguna urgencia inesperada.

Aseveró que uno de los más importantes contactos de los "narco-trampas" se encuentra en la Estación Sufragio del estado de Sinaloa muy cerca de Los Mochis.

Aclaró que la conección Sufragio sirve para abatecer el mercado texano luego de que la droga viaja a través de la Sierra Tarahumara en el estado de Chihuahua a bordo de los trenes de carga con destino a Ciudad Juárez, donde se encuentra la sede de los poderosos cárteles de la droga, según dijo.

TELEVISORES CARGADOS DE ARMAS Y MUNICIONES

Nuestro informante aclaró también que los llamados "burros" o "narcos-trampas", una vez que cumplen su encargo en la frontera norte, no se regresan "de balde".

Según aseveró, algunos de ellos, adictos a las emociones fuertes, compran entre otras cosas, televisores de segunda y hasta de tercera mano a los que les sacan las "tripas" para rellenarlos, exactamente con el mismo peso, de municiones y armas que posteriormente son comercializadas en nuestro país.

Apuntó que luego de llegar a las revisiones aduanales, los "trampas" se ponen "amarillos" con los vistas antes de que estos practiquen una revisión a fondo de los televisores cuyo cascajo va a parar a cualquier basurero.

TRAFICAN COCAINA EN TREN

Escapa ESTAFADOR De comerciantes

SE QUEDO SIN NALGAS

EN LA CARCEL JC CHAVEZ

DETENIDO POR LA PGR EN CULIACAN

Inf. Secc-A

Por Sergio Arcadia
y Francisco Palomares
MERIDIANO

Tepic.- Alto, de complexión robusta (no gordo), de tez blanca, ojos cafés, de algunos 35 años de edad, con pecas en el rostro, fue descrito el sujeto que haciéndose pasar por diferentes profesionistas locales se halla estafando a quien se le pone enfrente.

Dicho individuo, que parece que ya es buscado por la

Tarjetas como esta también anda entregando a sus víctimas.

policía, viste ropa de buena clase, trae lentes de aro dorado y es muy educado en su manera de expresarse, según manifestaron dos de sus últimas víctimas que con engaños fueron despojadas de diferentes cantidades de dinero en efectivo.

Alertadas por una nota publicada en Meridiano el martes de 23 de junio, la tarde de ayer se presentaron a las oficinas de este rotativo dos muchachas que dijeron ser también víctimas de `El Camaleón'.

Ambas solicitaron se publicara sus casos, para alertar a la sociedad en general y especialmente a los propietarios y empleados de los establecimiento comerciales.

Las dos eran acompañadas por José Luis Cabrera Rivera, actual Director General de la empresa "Hersymac Sistemas", cuyo nombre fue utilizado por el `Camaleón' para

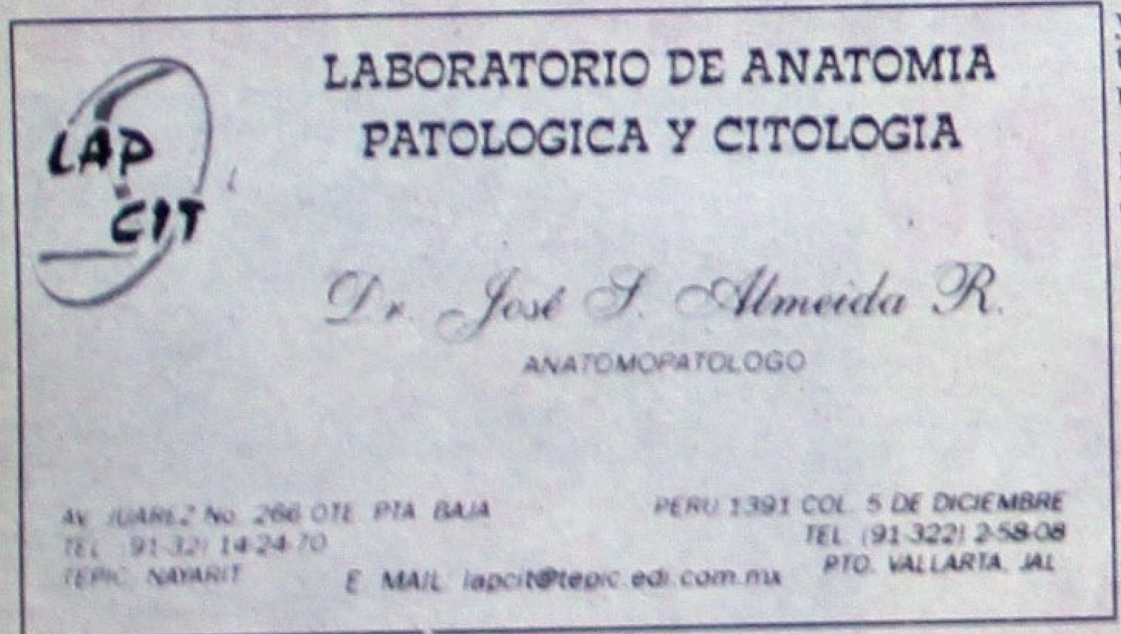

La tarjeta del doctor José Samuel Almeida.

engañar a sus víctimas.

*

La profesionista que dijo tener su consultorio dental en la colonia Los Sauces de esta ciudad -que pidió no publicar su nombre-, señaló que hace aproximadamente un mes que este hombre se presentó al local donde tiene su consultorio.

Allí el desconocido -ahora bautizado como `El Camaleón' por su habilidad para transformarse-, llegó preguntando por la doctora.

La muchacha se encontraba sola y el sujeto se identificó como el ingeniero José Luis Cabrera Rivera y le entregó la tarjeta de presentación que aparece anexa.

El tipo se mostró muy atento y se puso a sus órdenes, incluso le dijo que era el dueño de una tienda de abarrotes localizada en la siguiente cuadra.

Luego le pidió que le feriara un billete de 500 pesos, y la dentista le indicó que no tenía, por lo que el amable sujeto, salió y se metió a una estética de la cual salió casi inmediatamente.

Regresó al consultorio dental y le indicó a la doctora que era urgente porque ahí en su tienda tenía al proveedor esperándolo, por lo que la muchacha le prestó cien pesos.

El otro le indicó que se quedara con el billete de 500, pero al sacar su cartera observó que no traía nada y le dijo `se lo habré dejado al proveedor y ni cuenta me di. Ahorita le traigo su dinero doctora', le dijo antes de marcharse.

Pasaron algunos minutos y extrañada, la doctora cruzó la calle hasta llegar a la sala de belleza para preguntar si poco antes había llegado un sujeto a tratar de cambiar un billete de quinientos pesos.

La encargada negó tal cosa, y agregó que había ido un tipo que por cierto se portó muy grosero.

Fue entonces que se dirigió a la tienda de abarrotes localizada cerca de ahí, y al entrevistarse con el verdadero dueño se dio cuenta que la habían engañado.

OTRA VICTIMA

Días después, la misma dentista por casualidad se entrevistó con una chamaca que trabaja como empleada de una papelería localizada frente al parque de La Loma.

Y se enteró que la chiquilla, con engaños, el mismo sujeto la despojó de 350 pesos en efectivo.

La muchacha, que también se presentó a las instalaciones de Meridiano, señaló que el atraco ocurrió hace aproximadamente diez días cuando ella se encontraba atendido la papelería.

El desconocido llegó buscando a la señora dueña del negocio que porque le había encargado algunos repuestos de pluma fuente.

Dijo ser un doctor que labora en la clínica San Felipe localizada a pocos metros de ahí, y luego le pidió que le cambiara un billete de quinientos pesos, que porque tenía un paciente esperándolo.

La ingenua muchacha tomó de la caja la cantidad de 350 pesos y se los entregó al desconocido, quien sacó su cartera y se hizo como que el famoso billete se le olvidó en el consultorio.

"Ahorita regreso para traerte tu dinero", le dijo antes de retirarse y desde aquel día ya no lo volvió a ver.

Cabe señalar, que se conoció que el mismo tipo también se presentó con la secretaria del doctor Julio Navarro, y presentándose como el ingeniero José Luis Cabrera le solicitó un préstamo. La secretaria atendía el consultorio le entregó también cierta cantidad de dinero, pues juraba que era amigo de Julio (el doctor).

También trascendió que la semana anterior, `El Camaleón' llegó hasta un Minisúper localizado por la avenida España del fraccionamiento Ciudad del Valle y diciendo que era el Doctor Almeida pidió dinero prestado, pero allí no cayeron en la trampa.

AYER VOLVIO A TRANSEAR

Durante la tarde de ayer, minutos después de las 16:00 horas, la empleada de una tienda de decoración ubicada en calle Mina 163 poniente habló a las oficinas de la Policía Municipal para indicarles que un sujeto le había robado quinientos pesos.

La mujer reveló que un sujeto llegó hasta la negociación y se identificó como el doctor José Samuel Almeida y le entregó una tarjeta de presentación.

Le pidió que le cambiara un billete de 500 pesos y el maleante, tomó los cinco billetes de cien pesos y con engaños salió del local y se dio a la fuga a bordo de una camioneta tipo Silverado en colores verde y gris.

Ayer mismo, por la tarde, la secretaria habló por teléfono al Laboratorio de Anatomía Patológica y Citología para preguntarle hasta qué horas le llevaría su dinero, y fue de hasta entonces que se enteró que `El Camaleón' volvió hacer de las suyas, utilizando por enésima ocasión su nombre.

MUCHOS AFECTADOS

Como ya se había publicado en edición del martes 23 de junio, el doctor José Samuel Almeida Pérez denunció públicamente que andaba un sujeto que andaba engañando a la gente utilizando su nombre y sus tarjetas de presentación.

Hizo un llamada de alerta a la población para que no se dejaran sorprender por este hábil y astuto sujeto que lo mismo se hacia pasar como ingeniero en computación, como médico o tendero.

El propio Doctor Almeida habría solicitado también a la policía que se realizara una exhaustiva investigación para tratar de capturar al delicuente.

El profesionista relató que el desconocido se identificó como si fuera el doctor José Samuel Almeida y estafó a una empleada de la negociación de vinos y licores "Oscar" localizada en la esquina de las calles Eulogio Parra y Colima de la colonia San Antonio.

También se hace pasar por José Luis Cabrera Rivera, Director General de la empresa Hersymac Sistemas.

Allí, solicitó a la empleada un préstamo de 500 pesos y ya no apareció más, pues llegó solicitando que le elaboraran un presupuesto de varios cartones de vino, que porque tenía un evento.

También, llegó a un instituto de computación propiedad del ingeniero Martín Vázquez, y haciéndose pasar como el Doctor Almeida, entregó una tarjeta y le sacó a la secretaria la cantidad de 300 pesos.

Allí, el educado delincuente se hizo el enojado y manifestó ser muy amigo de Martín y de otras personas que van regularmente a esa negociación.

Días después, también estafó en la "Casa del Pañal" ubicada por la calle Morelos de la zona Centro, de donde le prestaron la cantidad de 950 pesos.

Esto fue la mañana del sábado 20 de junio, y también se identificó con tarjeta de presentación del doctor Almeida Ramírez y entregó también otra tarjeta de la cosmetóloga Yolanda Mendoza Torres, señalando que era su esposa.

*

Sobra decir, que no se explica qué espera la Policía Judicial del Estado para iniciar una exhaustiva investigación al respecto, pues todas luces se observa que el estafador es un profesional y como tal seguirá engañando a decenas de paisanos ante la apatía de las autoridades locales.

y lo agredió inconscientemente, cuestionan abogados

POR SALAS BERNALDEZ
Meridiano de la Costa

Santiago, Ixcuintla.- Ante la posibilidad de que Castor Temotzin Patrón Salas, recluido en el Ceresito Regional por agresión con arma blanca a José Ramón Banda, mejor conocido en esta ciudad como el "Bibi", recobre su libertad tras el pago de una fianza al recibir sentencia, también se soltaron diferentes versiones.

Ayer, en un sondeo de opinión realizado por Meridiano de la Costa con varios abogados de esta cabecera, se pudo recabar información más profesional.

SE HAN TARDADO

En principio, la acusación por intento de asesinato fue descalificada.

La intencionalidad se presume salvo prueba en contra. Pero el hecho de "querer" privar de la vida a una persona es algo que sólo lo vive internamente el sujeto.

Es subjetivo, no hay manera de comprobar sí Castor pretendió asesinar al popular payaso "Bombóm".

Abogados cuestionados opinaron que si el muchacho sólo quiso lastimarlo, tiene derecho a la libertad.

Como caso práctico a Castor le va a ayudar, como factores determinantes, primeramente ser delincuente primario, el no tener antecedentes, además del perdón legal.

Así, comentaron desde hace mucho que debió salir Castor Temotzin.

Criticaron duramente la defensa realizada por la licenciada Teresa Hernández, "pues se mete mucho a la doctrina pero se le escapa lo práctico", dijeron los expertos en derecho.

Desde hace mucho que se debió promover el desvanecimiento de datos, sin esperar se dictara sentencia definitiva.

LAS DUDAS

Como la malicia es tan propia del ser humano, y muchas veces logra entablar otras líneas de investigación, por lo menos un abogado local también comentó otra posible situación:

El suministro de droga de parte del "Bibi" a Castor, corrupción de la que fue objeto el muchacho por parte del ofendido.

¿En qué estado mental estaba Castor al momento de la agresión?.

¿Y qué tal si el "Bibi" le suministró droga revuelta en la bebida, y que a causa de ello se haya alterado la conducta de Castor?.

¿Fue ingerida esa droga de manera voluntaria o suministrada a través de las copas?.

Eso también pudiera ser causa excluyente.

Un grupo de militantes filipinos incendian cartelones de protesta, frente a la lapida del difunto dictador Ferdinand Marcos, en el Cementerio de los Heroes.(foto reuters).

CONTRA MURO!

Por la Maxipista transitaba y debido a la lluvia la unida[d] resbaló y rebotó contra el muro de contensión

Por Alejandro García
MERIDIANO

Ixtlán del Río.- Un flamante auto Escort quedó casi desbaratado a causa de un aguacero la noche del jueves y su conductor que se dirigía a Guadalajara, derrapó y se estrelló contra el muro de contención de la Maxipista, quedando el también lesionado.

Según informes proporcionados por la Policía Judicial del Estado, se conoció que a la clínica del Seguro Social de Ixtlán ingresó Jesús Moreno Higuera, de 59 años de edad, quien es originario de Guadalajara y vecino de Zapopan, Jalisco, con domicilio en calle Sagitario número 3386 del fraccionamiento Arboledas, sector Juárez.

En cuanto a lo ocurrido, el lesionado señaló que el mismo día jueves, viajaba a bordo de un automóvil marca Ford, tipo Escort, modelo 1997, color rojo, con placas de circulación HVN7734 de Jalisco.

Circulaba por la Maxipista proce dente de Puerto Vallarta y con desti a Guadalajara, pero en el camino, me ciona que empezó a llover fuertemen y eso le dificultó que la unidad tran tar como debe de ser.

Fue en el kilómetro 111 cuando, d bido a la lluvia, la unidad derrapó y J sús perdió el control de la unidad, yé dose a estampar aparatosamente cont el muro de contención, quedando él l sionado.

Minutos después, personal de Maxipista acudió para auxiliarlo, y a bor de una ambulancia fue trasladado a clínica ya mencionado donde fue atend do de contusión en la cabeza, en regió temporarietal derecha y múltiple dermoescoriaciones en la piel.

En tanto, la unidad que resultó co cuantiosos daños, fue recogida y trasla dada al corralón.

Del caso tomó conocimiento el agent del Ministerio Público del fuero común

MARISQUERIA FAMILIAR II
Blvd. Tepic-Xalisco No. 642

PAQUETE 1
10 Cervezas Pacifico 1/4
1 kg. de Camarón ó
1 kg. de Pescado Sarandeado
5 Empanadas de camarón o de marlín.
$120.00

PAQUETE 2
1 Cartón de Cerveza 1/4
1 kg. de Camarón ó
1 kg. de Pescado Sarandeado
8 Empanadas de camarón o de marlín.
$160.00

PEDIDOS A DOMICILIO
SIN COSTO ADICIONAL AL 14-60-15

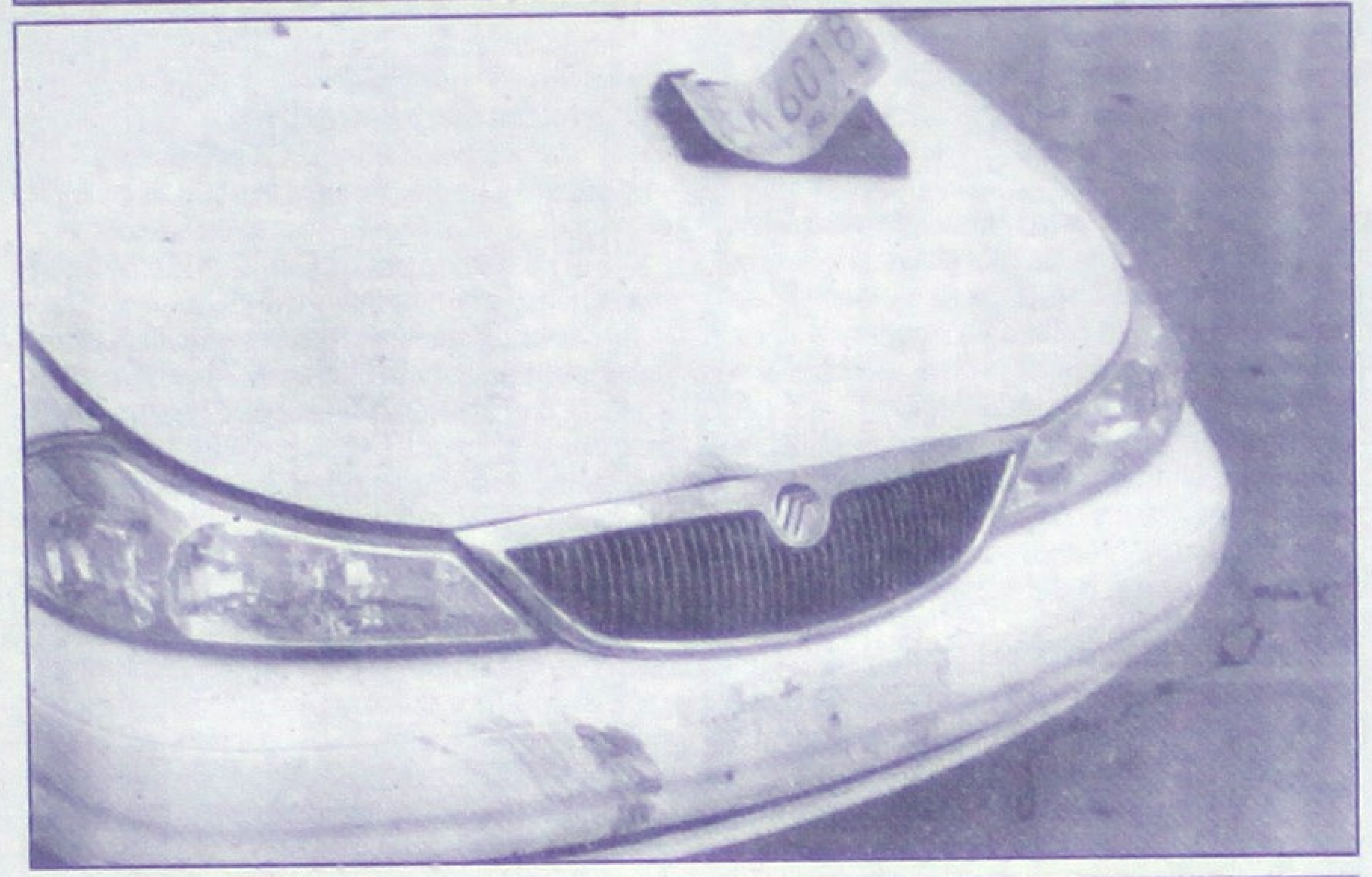

Tepic.- En la esquina de las calles Hidalgo y León, frente a la funeraria Jardines de San Juan, la tarde de ayer se registró un nuevo accidente automovilístico.

Eran aproximadamente las 15:10 horas, cuando a bordo de una camioneta estacas Nissan, modelo 1994, transitaba Alfonso Vázquez Alvarez, de 49 años, con domicilio conocido en El Jicote, del municipio de Tepic.

Este transitaba por la calle Hidalgo hacia el poniente, y en el cruce con la León trató de cruzar sin la debida precaución, y terminó siendo chocado en su costado derecho por un flamante automóvil Ford Mystique Mercury, modelo 1997, color blanco, placas REK6018 el cual era conducido por Elizabeth Castañeda Cuevas, de 31 años, con domicilio en calle Crisanto Jacobo y B. Manzanillo.

Cabe señalar que después de percance, el de la camioneta trató de darse a la fuga, pero fue seguido por un vehículo particular y se le obligó a que regresara al lugar del accidente, en donde ya lo esperaba la patrulla 51 de Tránsito del Estado que tomó nota del accidente.

Finalmente, se conoció que el conductor de la Nissan aceptó pagar los daños materiales, pues afortunadamente no hubo desgracias que lamentar.

* Luis Abando se amputó la mano izquierda en aparatosa volcadura, mientras que Ramón Macías le quedó colgando después de un choque

Por Alejandro García
MERIDIANO

San Blas.- Terrible resultó una volcadura para Luis Octavio Abando Cortéz, quien dijo ser repartidor de pan y el jueves por la tarde, repartía a bordo de una camioneta rumbo al poblado de Santa Cruz y en el camino se volcó y quedó sin mano y otras lesiones.

Informes proporcionados por la Policía Judicial del Estado señalan que el accidente ocurrió el jueves por la tarde a la altura del poblado de Jalcocotán por la carretera que conduce a Santa Cruz.

Luis Octavio Abando fue quien conducía una camioneta marca Toyota, tipo pickup con camper, propiedad de la panadería La Estrella de la cual es empleado repartidor.

Señaló que salió la tarde del jueves de Tepic con rumbo a Santa Cruz para llevar pan y transitaba por la carretera que conduce a aquel poblado, pero fue al pasar el poblado de Jalcocotán cuando sucedió el accidente.

En una de las curvas a Luis le fallaron los frenos, por lo que perdió el control de la unidad la cual derrapó y se le coleó provocando que se saliera de la cinta asfáltica y terminara por volcarse a un costado de la misma.

Pero debido a que el repartidor llevaba la mano izquierda afuera, éste se le cercenó al momento del percance por lo que lesionado y desangrándose comenzó a pedir ayuda y minutos después, una ambulancia lo trasladó hasta el Hospital General donde además fue atendido de algunos golpes.

Finalmente se conoció que el lesionado, de 20 años de edad, tiene su domicilio en calle Abasolo y Francisco Villa sin número y tuvo que ser intervenido por los médicos de dicho nosocomio, hasta donde llegó el agente del Ministerio Público a tomar conocimiento.

OTRO CASI QUEDO MANCO

San Blas.- Otro lesionado que casi pierde el brazo completo fue Ramón Macias Ceja quien se lesionó en un choque con un autobús cuando se dirigía al poblado de su vecindad el pasado jueves.

Se conoció que Ramón, de 44 años, quien es originario de Otates, municipio de Santiago Ixcuintla y vecino del poblado de José María Mercado, en San Blas, sufrió el tremendo accidente el mismo día por la noche.

Y es que según lo declaró el propio lesionado a las autoridades, viajaba a bordo de un vehículo marca Volkswagen, color azul, modelo 1972, con placas de circulación REK7029 y que circulaba por el tramo carretero que conduce de Santiago a Navarrete, municipio de San Blas.

Lo hacía a exceso de velocidad y fue justo antes de llegar al poblado de El Palillo, en una de las curvas cuando un autobús venía invadiendo carril contrario y como Ramón llevaba la mano fuera de la unidad, el autobús lo alcanzó a golpear y se la remolió feamente. Doliéndose, el lesionado como pudo esquivó a la otra unidad para evitar chocar con ella y se dirigió a con unos familiares para que lo auxiliaran y lo llevaran a un hospital.

Poco después, sus propios familiares lo trasladaron en el mismo vehículo hasta la ciudad de Tepic donde fue atendido en el Hospital General.

Macías Ceja presentó con múltiples fracturas de húmero y radio izquierdo, fractura del segundo falange de la misma mano y luxación del codo izquierdo expuesta.

Un agente del Ministerio Público fue quien tomó nota sobre lo sucedido.

MAXIPISTA!

Herido resultó el tapatío Ernesto Velázquez en su camioneta

Por Alejandro García
MERIDIANO

Santa María del Oro.- Debido a que una piedra le ponchó la llanta en la Maxipista, Ernesto Velázquez Rojas resultó seriamente lesionado al volcarse durante la tarde del jueves cuando viajaba hacia la ciudad de Guadalajara a bordo de su camioneta.

Y es que de acuerdo a los informes proporcionados por parte de la Policía Federal de Caminos y Judicial del Estado, se conoció que estos hechos ocurrieron aproximadamente a las 13:40 horas de anteayer jueves.

Velázquez Rojas, de 36 años de edad, quien dijo ser originario de Ciudad Guzmán y vecino de Guadalajara, Jalisco, con domicilio en calle Río Tuito número 620 de la colonia Lomas Bonitas, el mismo día antes del mediodía había salido de la ciudad de Tepic con rumbo a su ciudad de vecindad.

A bordo de una camioneta marca Ford, tipo pickup, modelo 1979, color azul, con placas de circulación HZ15108, tomó la Maxipista Tepic-Guadalajara.

A la hora ya señalada, después de haber pasado la caseta de cobro de Santa María del Oro, justo en el kilómetro 140 + 300, una piedra que estaba a la mitad de la carretera, provocó que una de las llantas de la unidad se ponchara.

Y debido a la velocidad que Ernesto llevaba, perdió el control de la unidad derrapó algunos metros, se salió del camino y terminó por volcarse a un costado de la cinta asfáltica.

Minutos después, personal de la Maxipista acudió para auxiliarlo y a bordo de una ambulancia fue trasladado a Tepic y quedó internado en la clínica San Rafael.

Se informó que el tapatío había resultado con equimosis en párpado izquierdo, escoriación en brazo derecho, fractura expuesta de radio y cúbito, con herida de ocho centímetros en el antebrazo derecho.

El estado de salud del lesionado fue diagnosticado por los médicos, como estable y el agente del Ministerio Público del fuero común fue el que acudió para tomar nota.

BREVES POLICIACAS

TABLAZO DESCONTO A CARPINTERO

Tepic.- Lucas Virgen, de 52 años de edad, de oficio carpintero, dijo que al mediodía del pasado jueves sufrió un accidente mientras trabajaba y ahora se encuentra grave en un hospital.

Manifestó que se encontraba haciendo unas tarimas de madera y después de que terminó una, la colocó recargada a la pared y empezó con la otra, cuando de pronto la pesada tarima le cayó encima hiriéndole la cabeza.

Auxiliado por sus familiares fue trasladado al Seguro Social pues había resultado con traumatismo craneoencefálico.

ROBO A SU MADRE PARA COMPRAR MAS `CHEMO'

Tepic.- Ante la Policía Municipal se presentó la señora Juana Velázquez de la Cruz, quien dijo tener su domicilio en calle Latinoamérica de la colonia Venceremos.

Ella reportó que el pasado día 23 llegó a su domicilio y ya no encontró una cortadora de azulejos y un taladro por lo que de inmediato reportó a la policía y después se enteró que su propio hijo le había robado, además de que éste es drogadicto.

Solicitó que castiguen a su vicioso hijo para que devuelva lo robado.

TRAEN MATONAZO DESDE GUADALAJARA

Tepic.- La Policía Judicial del Estado informó que agentes judiciales del estado de Jalisco dieron cumplimiento a la orden de aprehensión en contra de Trinidad Oswaldo Terrones Meza, por el delito de homicidio en agravio de Manuel Gutiérrez Alvarez Meza.

Al informarse sobre la orden de aprehensión que tenía pendiente en este estado, las autoridades jaliscienses lo trasladaron a hasta la cárcel pública de Acaponeta donde quedó recluido a disposición de un Juez.

QUEMARON DROGA EN BELLAVISTA

Bellavista.- Ayer por la tarde, a eso de las 13:00 horas, autoridades de la PGR de la delegación Tepic incineraron droga con motivo del día mundial contra las drogas y esto fue en el campo de tiro de Bellavista, cantidades que fueron, poco más de 900 kilos de mariguana, 248 gramos de cocaína, 950 miligramos de heroína, 300 gramos de goma de opio, 20 y media unidades de psicotrópicos así como 12 muestras de droga.

LE VOLARON RADIO DE CAMIONETA

Tepic.- Sigifredo Nuñez reportó ante la Policía Municipal que durante la noche de anteayer, le robarona las afueras de su casa un radio cb.

Señaló que, aproximadamente a las cuatro de la mañana se dio cuenta de que le habían robado el radio cb, que tenía instalado en una camioneta marca Ford, tipo pickup, color blanca, modelo 1989, propiedad de la empresa Desarrollo Rural S.A. de C.V.

Dicho atraco, fue a las afueras de su domicilio en el fraccionamiento Lagos del Country.

¡Ppsstt! ¿Problemas con su salud?

No se preocupe, en Centro Quirúrgico Tepic, su clínica Meridiano, la consulta le cuesta únicamente $10.00 presentando el cuón que aparece en esta sección.

SUPLANTARON A MUNICIPALES!

*** Ante la visita del Presidente del Tribunal Superior de Justicia, José Luis García Basulto en Santiago Ixcuintla**

Por Rubén Pérez
MERIDIANO

Santiago Ixcuintla.- Con gran eficacia los policías judiciales destacamentados en Santiago Ixcuintla realizaron la labor de los policías municipales el pasado 25 de junio del presente año.

Dicho cambio temporal se debió a que los Municipales dedicaron todo el día a escoltar la visita del Presidente del Tribunal Superior de Justicia, José Luis García Basulto.

Y para no dejar asolada la ciudad de Santiago Ixcuintla así como las más grandes poblaciones del municipio, como son Villa Hidalgo y Sentispac, entre otros, el licenciado Macias, Director de la Dirección de Seguridad Pública Municipal pidió apoyo al Coordinador de la Policía Judicial del Estado, Comandante Wond, para que los jaguares protegieran al municipio.

Para dicha labor tuvieron que intervenir elementos Judiciales de otras zonas dado que el puesto que cubren los Municipales son bastantes.

Todavía ayer por la mañana el Coordinador de la Judicial del Estado, Comandante Wong, recogió a algunos de sus elementos quienes también por la noche estuvieron cuidando los puntos de seguridad que están a cargo de los policía municipales.

BAJARON MAS DE TRES MIL!

Por Salvador Díaz
MERIDIANO

Tepic.- Una pobre mujer que minutos antes había cambiado un cheque por 400 dólares que le fuera enviado por algún pariente desde los Estados Unidos, fue fraudeada por dos mujeres con un cheque falso y despojada de 3 mil 600 pesos en efectivo.

Según la denuncia interpuesta ante la policía por la señora Paulina Covarrubias Bañuelos, de 35 años de edad, se sabe que los hechos ocurrieron hacia el mediodía del jueves anterior por la avenida México junto a Bancomer.

Covarrubias Bañuelos, con domicilio conocido en Santa María del Oro, apuntó que fue a cambiar un cheque por 400 dólares que le giró un pariente cercano desde los Estados Unidos a una de las casas de cambio que se localizan por la avenida México concretamente junto a Bancomer.

Dijo que luego de que le cambiaron el cheque, recibió algo más de 3 mil 600 pesos en efectivo y que cuando iba a su casa fue interceptada por dos mujeres, una de complexión robusta y la otra delgada.

Refiere que una de ellas, la más flaca, le pidió que le cambiara un cheque por 3 mil dólares en la misma casa de cambio pues según aclaró la mujer, "no tengo identificación ni conozco a nadie en esta ciudad y el dinero lo necesito para pagar los gastos funerarios de un familiar que acaba de morir".

Y como que a Paulina algo le olió mal, al principio se negó a cambiar el "chueco", pero la mujer gorda entró al quite y empezar a llorar y a suplicar hasta que a la buenaza mujer se le ablandó el corazón.

Luego de que Paulina aceptó ir a cambiar el cheque, las dos vivales le pidieron que dejara el bolso en garantía cosa que la inocente mujer hizo y se dirigió a la casa de cambio donde el cajero le dio las malas nuevas; "señora, la acaban de timar, este cheque es falso".

Cuando Paulina fue en busca de las mujeres fraudeadoras, tanto la gorda como la flaca ya habían desaparecido con 3 mil 600 pesos en efectivo.

GOLPEADOR DE POLICIAS!

*** La Policía Judicial lo atrapó cuando daban un rondín de vigilancia**

Por Rubén Pérez
MERIDIANO

Santiago Ixcuintla.- En menos de dos horas y tras ser detenido Norberto Lupercio Quezada, el Ministerio Público lo consignó ante el Juez de lo Penal por el delito de lesiones cometido el pasado 25 de junio, en contra de un policía.

Dicho gendarme, como se recordará lleva por nombre Arturo Barrera Aranda, agente de la Policía Municipal y al parecer el detenido cometió su delito ya encerrado porque momentos antes, el policía le impidió se agarrara a golpes con otro sujeto.

Sobre como ocurrieron los hechos, las autoridades informaron que el pasado 24 de junio se realizó un baile en Acatan de la Piñas, y en el cual Norberto intentó golpear a otro sujeto, que al igual que él andaba en estado de ebriedad.

Más, elementos de la Policía Municipal que resguardaban la seguridad de dicho baile impidieron el pleito ya que se percataron a tiempo del zafarrancho.

A las pocas horas, nuevamente se suscitó otro altercado del cual también estaba relacionado Norberto, acto que también fue impedido por los elementos de la corporación.

Tal parece que Norberto quedó resentido, y ya por la madrugada del 25 del mismo mes, cuando tuvo de espaldas al Policía Municipal, con una pesada piedra golpeó a Arturo Barrera en la espalda y además le tiró unos cuantos golpes.

De inmediato se armó el escándalo y por consiguiente compañeros del guardián del orden llegaron al sitio para ver a su amigo en el suelo.

Al instante, testigos dieron el nombre del culpable y mientras unos cuidaban al Policía herido otros corrieron detrás de Norberto.

Pero el borracho de Lupercio, conocedor del área donde habita, rápido llegó hasta su casa y de ahí ya no lograron sacarlo.

Al parecer porque su familia negó la presencia de Norberto en su casa.

Sobre aquel incidente se hizo la correspondiente denuncia el mismo día en que fue golpeado el Policía, puesto que se recuperó de inmediato y los médicos que lo atendieron manifestaron que su lesión no tendría complicaciones posteriores.

Desde aquella fecha, tanto la Policía Municipal como la Judicial daban los correspondientes rondines de vigilancia, pero resulta que ayer por la mañana una Partida de la Judicial del Estado que pasaba por aquella zona se encontró con Norberto, quien al mirar a los elementos policiacos se echó a correr así que también los Judiciales arrancaron para el mismo rumbo logrando su detención.

Norberto fue remitido a los separos de la Cárcel Pública Municipal y fue puesto a disposición del agente del Ministerio Público, licenciado Marco Antonio Toledo Váldez, quien enterado de los hechos, y tras las investigaciones correspondientes, puso al detenido a disposición del Juez de lo Penal por el delito de lesiones en agravio del ya señalado.

VOLTERETAS!

Por Rubén Pérez
MERIDIANO

Santiago Ixcuintla.- Alrededor de las seis de la tarde del pasado jueves, un camión tipo torton, color verde con blanco, modelo 1993, se volcó por la carretera internacional número 15 dejando como resultado miles de pesos en daños materiales y un conductor borracho lesionado.

De acuerdo a los informes proporcionados por la Policía Judicial del Estado y Federal de Caminos, se supo que, la unidad de carga circulaba de Estación Yago con rumbo a la carretera internacional pero el conductor, quien viajaban en estado de ebriedad, en una de esas, perdió en control de la unidad y abandonando la cinta asfáltica dando varias volteretas cerca del poblado de El Tesorero, municipio de Santiago Ixcuintla.

Sobre lo ocurrido, testigos presenciales manifestaron que los hechos tuvieron lugar a la altura del kilometro 4, cerca del poblado en mención.

Momentos después, tras recibir una llamada anónima, llegó una ambulancia del Seguro Social misma que trasladó a Luis Antonio Campos Ochoa, de 36 años de edad, a la mencionada institución donde fue atendido por médicos de guardia.

Se conoció que el chofer del torton resultó con herida cortante en el brazo izquierdo, contusión en región frontal y herida cortante en la pierna derecha.

Según el informe de la Dirección de Seguridad Pública Municipal, el torton porta las placas de circulación 595AP3 del servicio Público Federal, propiedad de la empresa "Transportes Julián de Obregón".

Por otra parte nos enteramos que el herido es originario y vecino de Zapopan, Jalisco, y tiene su domicilio en Avenida Bodett número 2957, interior 32.

Los daños fueron de consideración, pero afortunadamente sólo resultaron daños materiales puesto que el ebrio operador no resultó con lesiones de gravedad.

De estos hechos, Policía Municipal, y el agente del Ministerio Público tomaron conocimiento.

PERLA BUSCA A SU PADRE

Dora Perla Field Ramos y sus hermanos que vienen de la ciudad de Chihuahua llegaron a esta ciudad y no han podido localizar a su padre Oscar Conrrado Field Carrillo, a quien le dicen "El Güero", de aproximadamente 60 años. Cualquier información, comunicarse al teléfono 16 66 00.

PAPELERIA EL CONTADOR S.A. DE C.V.

15% de descuento en Artículos Escolares comprando a tiempo

La que si vende barato, siempre tenemos ofertas

Todo para: Contadores, oficina y el estudiante

Mayoreo y Menudeo

Servicio a Domicilio

Veracruz No. 58 Nte. Tel. 12-08-72 Fax 12-01-36 Tepic, Nay.

¡SOLITO SE BALEO UN GLUTEO!

*** Montaba una mula cuando la pistola calibre .22 se le accionó**

Por Alejandro García
MERIDIANO

Huajimic.- Con un plomazo en uno de los glúteos resultó Antonio Izaiz el pasado jueves por la mañana cuando montaba a caballo y traía una pistola a la cintura misma que, accidentalmente se le disparó.

Por informes proporcionados por la Policía Judicial del Estado, se conoció que el lesionado dijo llamarse Antonio Izaiz Hermoso, de 41 años de edad, quien es originario de Las Jaras y vecino de Huajimic.

manifestó que fue el pasado jueves por la mañana cuando montaba una mula y se dirigía rumbo a Las Jaras, y llevaba a la cintura, una pistola calibre .22 marca Browlin, con ocho cartuchos útiles.

En una de esas, el arma se le cayó y al golpear el suelo se accionó y la bala entró en el glúteo dere[illegible] Izaiz donde quedó alojada, por lo qu[illegible] mismo animal se dirigió a pedir ayuda.

Posteriormente, el lesionado tuvo que ser trasladado al Centro de Salud de Huajimic quedando internado.

Del caso tomó conocimiento el agente

Su Clínica Meridiano

Centro Quirúgico Tepic

León #82 Norte Teléfono 16-84-44 Tepic, Nayarit

Le ofrece, presentanto el cupón que aparece abajo consulta de Medicina General por sólo $10.00 (Diez Pesos)

Además ponemos a su disposición nuestras siguientes especialidades:

CIRUGIA DENTAL
NEUROLOGIA
TRAUMATOLOGIA
CIRUGIA GENERAL
CARDIOLOGIA
UROLOGIA
MEDICINA INTERNA
NEUROCIRUGIA
GINECOLOGIA
OTORRINOLARINGOLOGIA
MEDICINA PEDIATRICA
RAYOS X

HORARIO:
Lunes a Viernes: de 8:00 a 11:00 a.m. y de 4:00 a 6:00 p.m.
Sábados: De 8:00 a 11:00 a.m.

El Cupón de la Salud
Presente este cupón en Centro Quirúrgico Tepic, y reciba consulta en Medicina General pagando unicamente $10.00

20 mil jornaleros mexicanos aceptaría EU

Meridiano de Nayarit

(M.R.) Marca Registrada

55 Años siendo el mejor diario de la región

Director : Guillermo Aguirre

Fotos en 1 hora

Nosotros recogemos y entregamos a domicilio

Zacatecas #19 Nte. Tepic, Nay

Tel. 12-01-39

...mide fuerzas ...x en Santiago

AYER EN SAN BLAS...

...FELIX TORRES HARO *se reunió con más de 400 simpatizantes que respaldaron sus aspiraciones al gobierno del estado. Hoy, el político y empresario tepicense estará en Santiago Ixcuintla, donde espera convocar a un millar de seguidores.*

FOTOS: MERIDIANO/Pera

taciones a la estructura oficial partidista.

"Félix es el único aspirante que ha tomado en cuenta a los campesinos de Santiago" afirmó Aurelio Marín, explicando su abierta participación en la reunión de hoy y en referencia a que Torres Haro ya se ha reunido por lo menos en dos ocasiones con cuadros políticos campesinos del lugar.

AYER, CON 400 SANBLACEÑOS

Por lo pronto, el alcalde de Tepic logró convocar ayer a unos 400 simpatizantes en el puerto de San Blas, donde presentó sus propuestas de solución a una serie de demandas relacionadas principalmente con el campo, la pesca y la educación.

Torres Haro recibió de parte de los ahí reunidos muestras de respaldo a sus aspiraciones políticas, en el mismo tenor en que seguramente se repetirán hoy en Santiago.

FOTO: MERIDIANO/Archivo

JAVIER CASTELLON, *rector de la UAN.*

Paralizaría a la UAN el pago de jubilaciones

Por César Rodríguez
MERIDIANO

Tepic.- Francisco Javier Castellón Fonseca, rector de la Universidad Autónoma de Nayarit, reconoció que uno de los problemas en la UAN que requiere atención inmediata para evitar que se recrudezca, es justamente el de las pensiones que se tendrán que pagar el próximo año a los trabajadores con la antigüedad para jubilarse.

"El problema más grave que tenemos enfrente es el Fondo de Pensiones y Jubilaciones, que es fuerte porque el próximo año la universidad cumple 30 años y la gente empezará a jubilarse", agregó.

MAS EN LA 7-A

CHILE AFUERA

FOTO: MERIDIANO/Reuters

LA SELECCIÓN BRASILEÑA DE FÚTBOL GOLEÓ *este sábado a la de Chile por 4-1 en un partido en el que Ronaldo empezó a despertar de su letargo y marcó dos tantos. Ahora, Brasil deberá enfrentarse en los cuartos de final de la Copa del Mundo al vencedor del encuentro entre Nigeria y Dinamarca.*

BALAZO

FOTO: MERIDIANO/Universal

AL RESISTIRSE AL ASALTO, *la actriz Sabine Moussier resultó herida de bala en un hombro, luego de que tres delincuentes intentaron despojarla de su flamante Pontiac dorado a las 12:30 horas del día cuando circulaba por las calles Gutenberg y Leibnitz, de la ciudad de México.*

PERO SIN ABUSAR

Abelino Ramos reconoce vivir de "El Barzón"

Las aportaciones voluntarias de los adheridos al movimiento le reportan mínimo 2 mil pesos al mes

Por Oscar González Bonilla
MERIDIANO

Tepic.- Abelino Ramos Parra es el santiaguense que por años ha permanecido al frente del movimiento nayarita "El Barzón".

En charla con Meridiano de Nayarit, se le cuestionó:

- ¿De qué te mantienes, de qué vives?

- Uno de los ingresos es de lo que poquita gente coopera. La aportación total es como de dos mil pesos al mes.

LOCAL 5-A

NISSAN TSURU GSI AUSTERO 98

NISSAN

TRANSMISIÓN MANUAL

DE CONTADO 63,648 + IVA

AUTOMOTORES SIERRA S.A. DE C.V.

La cultura como milagro

Gabriel Zaid
Especial para MERIDIANO

Octavio Paz, el gran poeta y ensayista mexicano (premio Nobel de literatura 1990) fallecido el 9 de abril a los 84 años, tenía confianza en que lo mejor de todas las culturas está vivo y puede seguir produciendo milagros. Mostró que era posible pasar de un nacionalismo puramente defensivo a un desarrollo de las propias raíces en la cultura universal.

El mundo lo recordará como un poeta innovador, de gran fuerza visual y reflexiva; como un explorador del alma y las raíces mexicanas; como un crítico íntegro y penetrante; como un ensayista de curiosidad universal.

Venía de la prensa militante. Su abuelo luchó contra la Intervención Francesa, estuvo en la cárcel varias veces, escribió poemas satíricos y novelas históricas, tuvo puestos políticos y terminó haciendo un periódico (La Patria, 1877-1912). Su padre, que administraba el periódico, dejó a su esposa y el niño en casa del abuelo para tomar las armas con Emiliano Zapata, del cual fue secretario y representante en los Estados Unidos, a donde se llevó a la familia.

La conciencia transcultural del niño que no sabía una palabra de inglés empezó con un shock. Lo metieron a un kínder de Los Angeles, y el primer día no podía comer por falta de cuchara. Cuando le preguntaron a señas qué pasaba, respondió en español: cuchara. Los otros niños empezaron a gritarle ¡cuchara! ¡cuchara!, y a burlarse de él, hasta que terminaron a golpes. Pero el shock continuó cuando volvió a México: sus nuevos compañeros de escuela veían con desconfianza al niño "gringo", blanco y de ojos azules que llegaba de los Estados Unidos. De ese doble rechazo nacerían treinta años después las reflexiones sobre la identidad mexicana de El Laberinto de la soledad (1950), que fue un libro admirado pero poco vendido (pasaron nueve años de la primera a la segunda edición), antes de volverse un clásico y un bestseller.

Su capacidad para pasar el shock a la compresión transcultural maduró en largos años de servicio diplomático. Trató realmente de entender a la India y Japón, de entender la mentalidad norteamericana. Cuando estuvo en París, participó en la vida intelectual francesa, especialmente en el movimiento surrealista.

Creyó que la Revolución haría a los mexicanos "contemporáneos de todos los hombres" y repudió la cerrazón del régimen, que, en los preparativos de una fiesta de todos los hombres (los Juegos Olímpicos de 1968), organizó una masacre de estudiantes en la Plaza de Tlatelolco. Desde entonces, dejó el servicio diplomático y se dedicó a hacer vida de escritor y editor de una revista de influencia en México y en el mundo de habla española: Plural (desde 1971), independizaba como Vuelta (desde 1976), a raíz del golpe contra **Excélsior del presidente Echeverría.**

Se sentía responsable de la historia y de la cultura, y le parecía inconcebible no intervenir. Sus planteamientos rompían los esquemas de las políticas inmediatas y remontaban las cuestiones a niveles desacostumbrados: los de un estadista fuera del Estado, los de un estadista ciudadano, que no perdía de vista el sentido último de construir la casa común. No dudó en exponerse al desprestigio en los medios culturales, cuando sus convicciones lo llevaron a posiciones que no le convenían. Pero se interesaba en las cuestiones mismas, por encima del me conviene o no me conviene.

Hasta sus errores y cambios de opinión demostraban autenticidad. No seguía una línea ideológica, sino su instinto histórico, poético y moral. En su juventud, estuvo próximo a las posiciones del Partido Comunista, pero no le gustó que en el Congreso Internacional de Escritores Antifascistas en Valencia (1937) se condenara a André Gide por haber escrito Retour de l' URRS. La ruptura se produjo en 1939, cuando Stalin firmó con Hitler el pacto para repartirse Polonia.

Fue uno de los primeros críticos de las imposturas totalitarias, por lo cual fue castigado igual que Gide y tantos otros, con campañas de desprestigio. Todavía en 1984, recibió el honor de ser quemado en efigie por una turba prosandinista en México. Pero no retrocedió, como lo deseaban los fanáticos y los tibios que no entendían por qué no se callaba. Aunque tenía 70 años y su prestigio internacional le hubiera permitido una vida más cómoda, siguió participando combativamente en la vida pública. Dos años después, denunció el fraude del gobierno mexicano en las elecciones del estado de Chihuahua.

Su poesía llamó la atención muy pronto en los países de habla española y luego en otras lenguas. Así como, en el siglo XVII, Sor Juana Inés de la Cruz (sobre la cual escribió un libro fundamental) fue el canto del cisne del gran barroco poético europeo, Octavio Paz prolongó brillantemente la vanguardia poética del siglo XX con la poesía innovadora de ¿Aguila o Sol? (1951), Piedra de Sol (1957), Blanco (1967) y Renga (1971, en colaboración con Jaques Roubaud, Edoardo Sanguineti y Charles Tomlison). Su vitalidad creadora, en la poesía y en la prosa fue constante.

También sus aprendizajes. Para quienes conocen su obra, es transparente todo lo que hay de nuevo en un libro como La llama doble (1993); todo lo que aprendió después de los setenta años. Sus últimos ensayos, como sus últimos poemas, siguieron como siempre, en las fronteras de la exploración. Nunca tuvo interés en la comodidad de haber llegado.

En la conversación, en su copiosa correspondencia, en sus poemas, en sus ensayos, hay siempre animación, libertad, invención, frescura. Tenía una vastísima cultura de libros y de obras de arte, de viajes, de experiencia, de personalidades, de reflexión a solas. Pero al hablar o escribir se dejaba llevar por la inspiración. Hacía las conexiones y metáforas más sorprendentes, estimulado por el curso de la conversación o de lo que estaba escribiendo. Toda su cultura reaparecía con la inspiración del momento, pero como algo vivo que continuaba desarrollándose ahí mismo. Su creatividad no sufría por el peso de la erudición, o su extremada capacidad de análisis, o su conciencia histórica de la tradición. Por el contrario, a partir de eso, prolongaba el milagro.

Quizá fue una especie de justicia poética que un hombre tan colmado de todos los dones del cielo, como Job, recibiera al final una prueba tras otra. En diciembre de 1996, un incendio destruyó parte de su biblioteca y lo expulsó para siempre de su departamento. La destrucción continuó en la biblioteca de su cuerpo, atacado por una serie de enfermedades que lo dejaron en silla de ruedas, con dolores intensos y demacrado, pero no mudo.

Apareció por última vez en público el 17 de diciembre de 1997, cuando se creó la Fundación Octavio Paz. Era un día gris, pero empezó a hablar del sol, de la gratitud y de la gracia. Lo más conmovedor de todo fue que el sol, como llamado a la conversación, salió en ese momento.

Meridiano
Director General
DR. DAVID ALFARO
Coordinación General Editorial: Antonio Tello

MERIDIANO PUERTO VALLARTA Director: MOISES MADARIAGA Morelos 800 esquina con Pipila Tels: 2 29 75, 2 29 76 Pto. Vallarta, Jalisco e mail: meridian@pvnet.com.mx

MERIDIANO DE LA COSTA Coordinación General Editorial Jiménez 76, Santiago Ixc., Nay. e mail: lacosta@meridiano.com.mx

MERIDIANO DE IXTLÁN DEL RIO Coordinación General Editorial Hidalgo 54 Pte. Ixtlán del Río, Nay. e mail: ixtlán@meridiano.com.mx

MERIDIANO de NAYARIT Director: GUILLERMO AGUIRRE Oficinas generales: Zapata 73 Pte Tepic, Nayarit Tels. 12 01 45, 16 37 18, 16 72 88, 12 94 18 y 12 66 30 e mail: meridiano@meridiano.com.mx

MERIDIANO GUADALAJARA, Jalisco. Gerente de plaza: JORGE ORGANISTA. Av. Chapultepec Sur 130 C Tel. (3) 615 66 84. Publicación periódica autorizada. Registro de SEPOMEX Número 10881 12389 001. Características 12 1252 70. Certificado de Licitud de Título 3378. Certificado de Licitud de Contenido 2963. Título reservado por la SEP 1587 93. Sistema Internacional de Publicaciones Seriadas CODIGO ISSN 0128 509. Registro COPARMEX 153. Registro CANACINTRA 2242. Registro ANIERM 6029 93. Los colaboradores que firmen sus escritos son responsables del contenido de los mismos. No hay obligación de devolver originales aunque no se publiquen. Todos los fondos y correspondencia a este periódico deben ser dirigidos al Director General en el domicilio que aparece al margen. MERIDIANO es una Marca Registrada (MR). Se edita totalmente con sistemas computarizados y tiene distribución regional en el estado de Nayarit, y Puerto Vallarta, Jalisco. **Representación Comercial en el DF:** Rodrigo Lemus SA de CV. Londres 239 Col. Juarez, C.P. 6600 Mex. D.F. Ejemplares diarios en el Distrito Federal: La Torre de Papel, Club de Periodistas de México, Filomeno Mata 6 A México D.F. Centro Historico. **Producido, Editado y distribuido por la Cía. Editorial Alpesor S. de R.L.** Oficinas Generales, Redacción y Talleres: Emiliano Zapata No. 71 y 73 Poniente, C.P. 63000. Apartado Postal 65, Tepic, Nayarit. México.

GUILLERMO AGUIRRE

LA SERPENTI

* Se aclara el asunto de los muchachos que renunciaron al PAN en Ahu
* Un capricho de la señora ZAMORA ESTRADA principal causa de est
* Se duda de la existencia de PABLO MORENO COTA, quien fungía co
* Acude SIGFRIDO DE LA TORRE MIRAMONTES, al llamado de jóven
* Triplicarán sueldo a agentes del Ministerio Público... pero de Jalisco

La efervescencia sigue subiendo en relación al problema suscitado en Ahuacatlán Nayarit, en donde un grupo de jóvenes panistas, en protesta por los desaires, menosprecios y ninguneos recibidos de parte del delegado municipal, señor DAVID RIVERA BERNAL, decidieron cortar por lo sano e incorporarse de lleno a las actividades políticas pero en el PRI, donde consideran que no tendrán bloqueos para sus inquietudes políticas... el asunto estuvo así: GUADALUPE ZAMORA ESTRADA, la señora presidenta estatal del Partido Acción Nacional, cuando decidió que en Ahuacatlán se terminara la figura de Comité Municipal y que en su lugar se erigiera una Delegación, decidió de muto propio, enviar como delegado a DAVID RIVERA BERNAL, quien es regidor en Ixtlán del Río, esta decisión que los panistas ahuacatlenses consideraron imposición de parte de la señora GUADALUPE causó escozor y malestar en varios de los miembros del PAN en Ahuacatlán, pues ellos siempre consideraron que en su propia cabecera municipal tenían los suficientes elementos para que alguno de ellos fuera designado delegado, de hecho con el nombramiento de DAVID RIVERA BERNAL, algunos panistas optaron por dejar de participar en su partido, y aunque se lo recriminaron a la presidenta estatal del PAN, ella optó por no escuchar las quejas...por mala fortuna el señor DAVID RIVERA BERNAL, es una persona que no sabe aglutinar fuerzas ni hacer grupos, de tal manera que en poco tiempo traía a la delegación de Ahuacatlán por los suelos, y por si esto fuera poco, todo esto parecía no importarle en lo más mínimo... el asunto fue agarrando fuerzas y los problemas se hicieron casi insostenibles con varios conatos e intentos de división que afortunadamente fueron aplacados por viejos elementos blanquiazules de Ahuacatlán... luego fue nombrado dirigente juvenil HECTOR MANUEL GONZALEZ MACIAS, quien por sus ocupaciones, por sus muchas actividades y porque tenía que trabajar, dejó la organización juvenil en manos de su hermano el joven LUIS EMILIO GONZALEZ MACIAS, quien tomó la responsabilidad como cosa muy personal y muy seria, de tal manera que aunque oficialmente no era el dirigente juvenil, en la práctica él era quien manejaba a los muchachos, los movía, los llevaba a eventos y en pocas palabras era el líder juvenil sin en reconocimiento oficial, esto no era problema, pues a LUIS EMILIO siempre le gustó trabajar en las labores políticas, especialmente porque se trataba de ayudar a su hermano... el problema surgió cuando el señor regidor ixtlense, DAVID RIVERA BERNAL, anunció una reestructuración a fondo de **los cuadros de Ahuacatlán, y aparte de ello empezó a inclinar sus preferencias** por un grupo que era enemigo de los jóvenes comandados por LUIS EMILIO, y aquí fue donde surgieron las diferencias, y aquí fue donde LUIS EMILIO y su grupo de amigos panistas cuando se vieron menospreciados por el delegado de Ahuacatlán, que nada sabía de esta región, pues se la vive en Ixtlán, donde por cierto ostenta el pomposo cargo de "Coordinador de Regidores Panistas", se decidieron a dejar las filas del partido que los había visto crecer, pues cabe hacer mención de que LUIS EMILIO GONZALEZ MACIAS, es miembro de una familia de distinguidos panistas de Ahuacatlán Nayarit, e incluso actualmente uno de sus hermanos de nombre CARLOS ENRIQUE GONZALEZ MACIAS, es regidor panista en el ayuntamiento de ese municipio... por otra parte se dice que quizá en esto esté metida la mano de RIGOBERTO ROBLES BOBADILLA, quien al parecer le interesa mucho meter mano en los nombramientos que se den en los comités o delegaciones municipales...lo único cierto de todo esto es que la falta de visión y caprichos de una chilanga, en este caso de la señora GUADALUPE ZAMORA ESTRADA, sigue siendo el mejor aliado del PRD y del PRI, pues con esto, cada vez está más alejado el día que el PAN represente una verdadera fuerza en Nayarit

En el marco de la gira de trabajo que realizó el gobernador RIGOBERTO ZARAGOZA, por el municipio de Santa Ma acompañado del alcalde RAMON ARJON entregó maquinaria e implementos agríc programas de la Alianza Para el Campo en productores de ese municipio.

****

¿Existe PABLO MORENO COTA?... eso también nosotros nos lo preguntamos, pues el señor delegado del CEN del PRI, tiene semanas y quizá meses que nada sabe de los asuntos del PRI estatal, de hecho el señor MORENO las pocas veces que está en Tepic las aprovecha para flirtear y galanear, al parecer el descubrimiento del viagra le dio nuevas fuerzas, de tal manera que olvidó su misión primordial en esta entidad para dedicarse a lo que le gusta, que no por cierto es la política... hay ustedes imaginen qué es lo que le gusta al señor MORENO COTA... y bueno la verdad aquí entre nos, quizá lo que le tenemos es envidia, pues el delegado priísta gusta de traer con él a verdaderos "forros" de mujer...y como la mitad de su vida la dedica a los placeres de la carne y la otra mitad la tiene ocupado en Culiacán Sinaloa, trabajando en la campaña de JUAN S. MILLAN, pues para el CEN del PRI ya no tuvo tiempo... cuando esperamos encontrarlo un día de estos para despedirnos formalmente de él

****

Lo que son las cosas, el lunes próximo **por la mañana, a las 11:00 horas para ser** exactos, el senador JOSE LUIS MEDINA AGUIAR, está invitando a una conferencia magistral llamada "Corrientes y Fundaciones Políticas", misma que dictará el aleman DR. VOLKER G. LEHR... la conferencia se dictará en las instalaciones de la Fundación Colosio, y lo único que tememos es que le gane Alemania a México, en el encuentro que casualmente sostendrán ambos equipos en Francia ese día, encuentro que se terminará a eso de las 10:30 horas, es decir apenas media hora antes de la conferencia del Alemán, y hay tanto paco fanático que si Alemania le gana a México es capas de agarrar a pambazos al doctor VOLKER, quien no tiene la culpa de esta

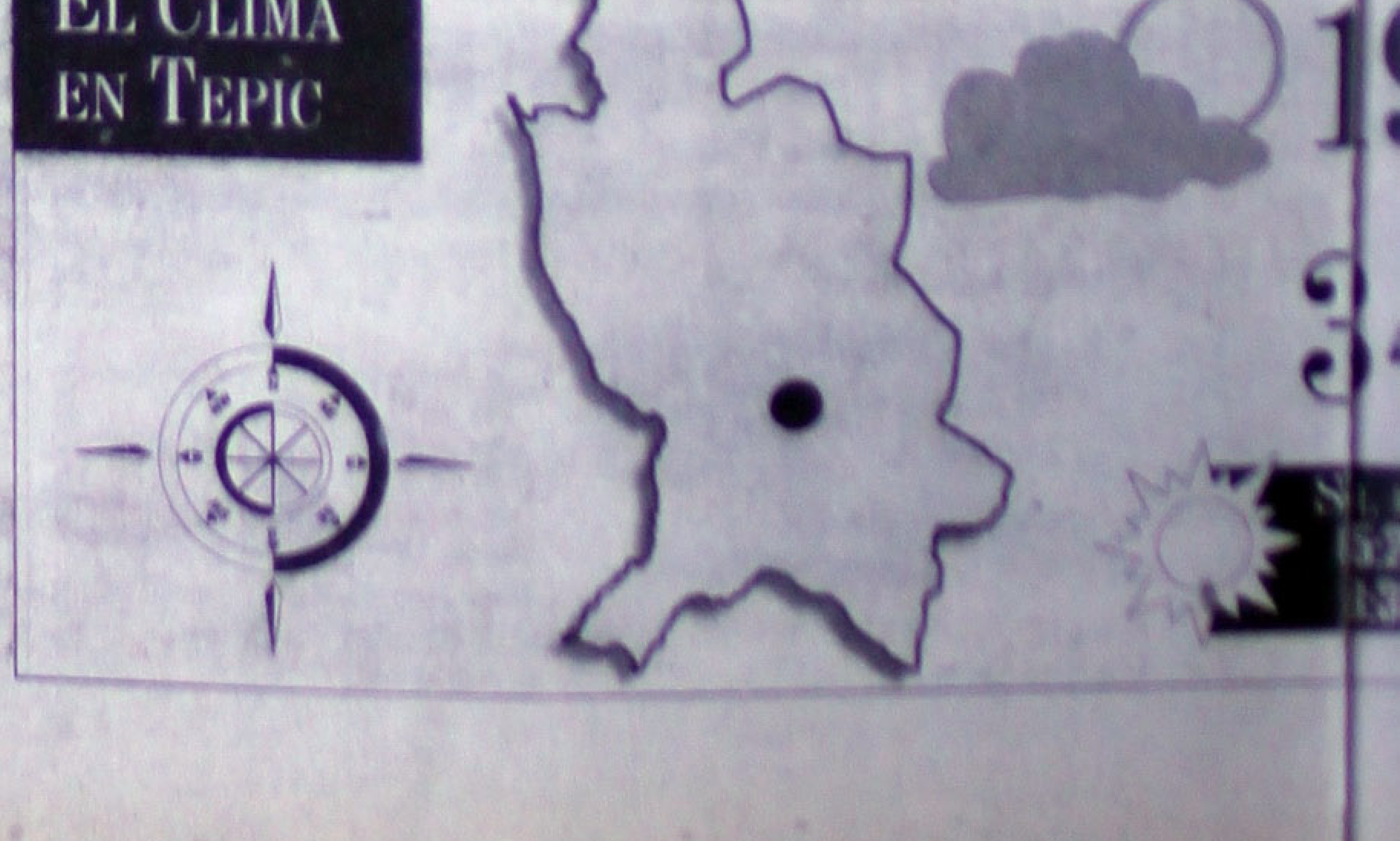

Por convicción personal, aclara Agueda

Comprometen burócratas su apoyo a Félix Torres

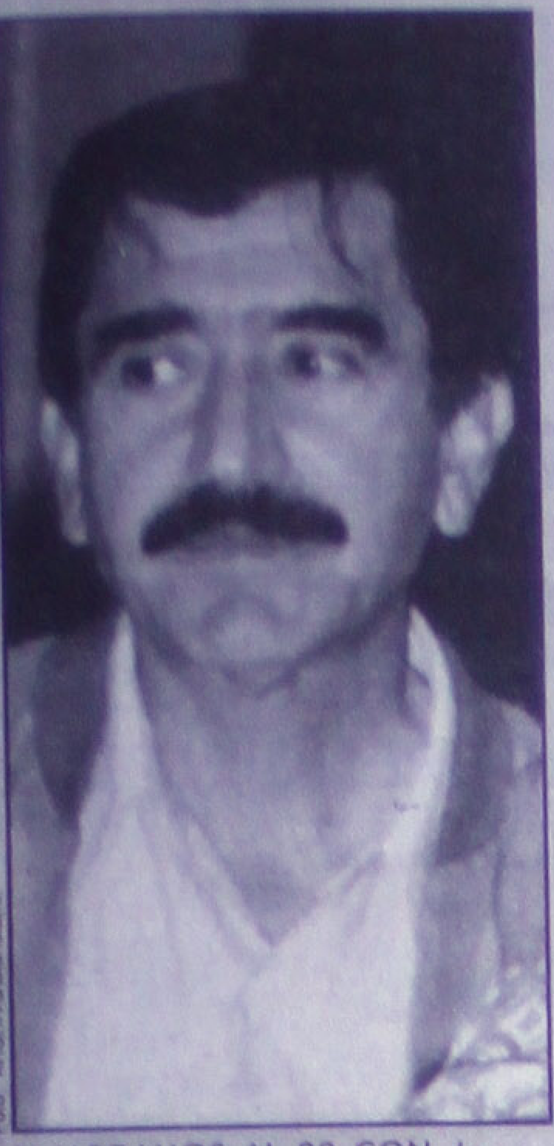

SI LLEGAMOS AL 99 CON *la actual lista de precandidatos, sí habrá problemas, reconoce Filiberto Delgado; sin embargo, no habrá "recorte".*

llegara a tener el mismo número de aspirantes para la gubernatura, se generarían problemas pero para la población.

Sin embargo, señaló que en estos momentos se encuentran muy alejados de la selección de candidatos, "por lo que ahorita no representa ninguna preocupación. Ahorita, simplemente son los rounds de calentamiento".

Aclaró que los directivos del PRI no harán "ningún recorte a la lista de aspirantes" sino que "solos van a ir midiéndose y habrán de ir dándose las condiciones para que lleguen los compañeros que deban de contender por la pre-candidatura primero y después la candidatura".

El dirigente estatal del PRI terminó diciendo que todo "depende de cómo se desarrolla la situación política del estado, para saber si van a ser uno, dos, tres o cuatro" los que pugnarán por la candidatura a gobernador.

Por César Rodríguez
MERIDIANO

Tepic.- Con la participación voluntaria de sus integrantes, el Sindicato Unico de Trabajadores al Servicio del Estado y los Municipios (SUTSEM) integró comités de apoyo y promoción política en favor del político y empresario José Félix Torres Haro, aspirante al gobierno de Nayarit en las elecciones del próximo año.

En sus tiempos libres, particularmente los fines de semana, los burócratas estatales, perfectamente distribuidos en todos los municipios, realizan actividades de organización y fortalecimiento de una estructura propia, de cara a la eminente posibilidad de que la candidatura priísta al Gobierno de Nayarit se resuelva por medio de la consulta a la base.

Agueda Galicia Jiménez, lideresa del SUTSEM, explicó que estas actividades se realizan por convicción personal, "a nadie se le obliga a participar, todos los compañeros que lo hacen están convencidos de que Félix Torres es la mejor opción, y esto no porque lo digamos nosotros, sino porque él ha demostrado sensibilidad ante los problemas de los trabajadores y capacidad en la administración pública".

Destacó que lo importante en un político es que conserve los pies en la tierra y "no se le suba el poder a la cabeza, que no se crean los dueños del mundo, y que sepan tratar a la gente, al pueblo, con respeto, con amabilidad y verdaderamente quieran resolver los problemas. Estamos seguros que Félix Torres Haro cumple con este perfil".

Insistió en que el sindicato se ha mostrado muy respetuoso de la postura personal de cada uno de sus miembros, "estamos trabajando de manera voluntaria, con absoluto respeto a la preferencia política de todos, porque no queremos que haya diferencias o divisiones al interior de los departamentos, queremos que se respete la manera de pensar de todos los trabajadores para conservar la unidad del sindicato", dijo.

Agueda Galicia asentó que después de la consulta priísta, el SUTSEM iniciará su trabajo interno para convencer a todos sus agremiados de apoyar a Félix Torres como candidato del PRI, "porque tenemos muchas cosas que reconocerle a los gobiernos priístas, que como en cualquier otro partido puede tener fallas, anomalías, pero en el aspecto general hemos obtenido un gran apoyo de los regímenes priístas".

En esta decisión política del SUTSEM, apuntó, se dejan de lado los problemas del sindicato con el gobierno actual, "porque no es el PRI, es una autoridad que desgraciadamente comete fallas, como sucede en otros estados con gobiernos de otros partidos".

Finalmente, demostró su confianza en que con el trabajo que se realiza, en una consulta a la base, se ganará la candidatura del PRI en favor de José Félix Torres Haro, "siempre y cuando ésta sea con el respeto al voto".

Foto: ARCHIVO/Meridiano

NINGUNA PRESION EJERCIO *Agueda Galicia sobre sus representados para que le dieran su apoyo a Torres Haro, aseguró ella misma.*

En Ahuacatlán

Renuncian al PAN y se afilian al tricolor

Alegan falta de apoyo y reconocimiento a su trabajo

Por Oscar González Bonilla
MERIDIANO

Tepic.- Los jóvenes Luis Emilio González Macías y Rafael Nieves Bañuelos renunciaron a su militancia en el PAN del municipio de Ahuacatlán para afiliarse al PRI.

Durante la ceremonia en la sede del CDE del tricolor que fue presidida por el secretario de Operación y Acción Política, José Trinidad Espinosa Martínez, los jóvenes expresaron que dimitieron al PAN porque no recibieron apoyo de la dirigencia estatal, pero además porque nunca se les reconoció el trabajo político, social y deportivo en favor del blanquiazul.

Luis Emilio González Macías, quien fungiera como Secretario de Acción Juvenil en el comité del PAN de Ahuacatlán, dijo que "con mucho gusto me cambio al PRI porque veo más apoyo y posibilidades de beneficio al pueblo, lo que más me interesa, así como la actividad en favor de la juventud ahuacatlense".

Ante el representante del comité directivo estatal, Espinosa Martínez, Luis Emilio asentó que no piden nada en el PRI sino que se les tome en cuenta.

Los renunciantes al PAN sostienen que en Ahuacatlán hay entre 40 y 50 jóvenes con deseos de ingresar al PRI. Dijo que con esta actitud el blanquiazul perderá su fuerza política, puesto que está representada por la juventud.

Luego de llenar su solicitud de ingreso al PRI, tanto González Macías como Rafael Nieves Bañuelos recibieron la felicitación del secretario de Acción Política, quien dijo que ojalá inicien brillante y fructífera carrera en las filas del tricolor.

Asimismo, Espinosa Martínez dio a conocer que las solicitudes serán puestas a consideración del Consejo Político Estatal que se reunirá en los primeros días del mes entrante.

ER UNO DE LOS

S DE GANADORES!

ESTADO	MONTO GANADO	NOMBRE DEL GANADOR	ESTADO	MONTO GANADO
NAYARIT	$50,000.00	GABRIEL ONTIBEROS RODRIGUEZ	JALISCO	$1,000.00
GUANAJUATO	$50,000.00	ALEX NIETO CARRION	ESTADO DE MEXICO	$1,000.00
DISTRITO FEDERAL	$10,000.00	ISMAEL PALACIOS ORTIZ	ESTADO DE MEXICO	$1,000.00
JALISCO	$10,000.00	TERESA MORAITA PUERTO	YUCATAN	$1,000.00
PUEBLA	$10,000.00	JOSE ANTONIO MALDONADO ELORZA	DISTRITO FEDERAL	$1,000.00
ESTADO DE MEXICO	$10,000.00	NORMA VILLEGAS VILLEGAS	DISTRITO FEDERAL	$1,000.00
JALISCO	$10,000.00	DELIA GLORIA ZARAGOZA MENDEZ	DISTRITO FEDERAL	$1,000.00
SAN LUIS POTOSI	$10,000.00	CONCEPCION REYES RAMIREZ	DISTRITO FEDERAL	$1,000.00
SINALOA	$10,000.00	VICTORIA CORTEZ CORTEZ	JALISCO	$1,000.00
JALISCO	$10,000.00	MARIA DE LA LUZ IBARRA ORTIZ	ESTADO DE MEXICO	$1,000.00
SAN LUIS POTOSI	$10,000.00	ANA SOFIA MENDOZA LOPEZ	DISTRITO FEDERAL	$1,000.00
SAN LUIS POTOSI	$10,000.00	EFRAIN GALLEGOS GONZALEZ	COAHUILA	$1,000.00
DISTRITO FEDERAL	$5,000.00	EDEN JUAREZ CAMACHO	SINALOA	$1,000.00
GUERRERO	$5,000.00	ROBERTO ROJO OTERO	DISTRITO FEDERAL	$1,000.00
JALISCO	$5,000.00	MARGARITA VAZQUEZ ESPITIA	QUERETARO	$1,000.00
PUEBLA	$5,000.00	NOEMI SALDAÑA PEREZ	NUEVO LEON	$1,000.00
TLAXCALA	$5,000.00	ABRAHANA HERNANDEZ MANZANARES	NUEVO LEON	$1,000.00
DISTRITO FEDERAL	$5,000.00	MARIA DEL CARMEN REYES AGUILAR	SAN LUIS POTOSI	$1,000.00
JALISCO	$5,000.00	JOSE ALFREDO GOMEZ MIRANDA	CHIAPAS	$1,000.00
NUEVO LEON	$5,000.00	JORGE BENJAMIN CASSELLIS VAZQUEZ	PUEBLA	$1,000.00
NUEVO LEON	$5,000.00	ROGELIO VILLAGOMEZ PARRA	DISTRITO FEDERAL	$1,000.00
NUEVO LEON	$5,000.00	IVETTE GEORGINA SANTANA RAMIREZ	JALISCO	$1,000.00
DISTRITO FEDERAL	$5,000.00	VICTOR MANUEL SALINAS GONZALEZ	DISTRITO FEDERAL	$1,000.00
NUEVO LEON	$5,000.00	GABRIELA DIAZ SENDA	DISTRITO FEDERAL	$1,000.00
ESTADO DE MEXICO	$5,000.00	LUIS FLORES AGUNDIS	NUEVO LEON	$1,000.00
DISTRITO FEDERAL	$5,000.00	TEODOCIA MURILLO MURILLO	JALISCO	$1,000.00
DISTRITO FEDERAL	$5,000.00	JORGE BELTRAN VAZQUEZ	MORELOS	$1,000.00
DISTRITO FEDERAL	$5,000.00	MARICELA VIVANCO RODRIGUEZ	DISTRITO FEDERAL	$1,000.00
DISTRITO FEDERAL	$5,000.00	SILVIA HURTADO JAURY	DISTRITO FEDERAL	$1,000.00
SAN LUIS POTOSI	$5,000.00	CRUZ JUAN MANUEL GOMEZ ESPINOSA	DISTRITO FEDERAL	$1,000.00
MICHOACAN	$5,000.00	QUIRINO GASTELUM FELIX	SINALOA	$1,000.00
DISTRITO FEDERAL	$5,000.00	EDUARDO JAVIER GUILLEN FENTANES	DISTRITO FEDERAL	$1,000.00
DISTRITO FEDERAL	$5,000.00	PABLO DE LA CRUZ HERNANDEZ HUITZ	CAMPECHE	$1,000.00
SAN LUIS POTOSI	$5,000.00	BEATRIZ EUGENIA MURILLO CHAGOYAN	GUANAJUATO	$1,000.00
JALISCO	$5,000.00	CLARA IRENE ORDUÑO LUGO	SINALOA	$1,000.00
DISTRITO FEDERAL	$5,000.00	LOURDES DE LA FUENTE CUAMATZI	TLAXCALA	$1,000.00
VERACRUZ	$5,000.00	ALICIA SANCHEZ ISLAS	DISTRITO FEDERAL	$1,000.00
PUEBLA	$5,000.00	MARIA GUADALUPE TABARES PEREZ	GUANAJUATO	$1,000.00
DISTRITO FEDERAL	$5,000.00	ALFONSO RUBIO SANTANA	DISTRITO FEDERAL	$1,000.00
SAN LUIS POTOSI	$5,000.00	JULIA GARCIA GARCIA	OAXACA	$1,000.00
JALISCO	$5,000.00	LUIS MAYORAL ARREOLA	JALISCO	$1,000.00
DISTRITO FEDERAL	$5,000.00	NOEMI SALDAÑA PEREZ	NUEVO LEON	$1,000.00
DISTRITO FEDERAL	$5,000.00	DULCE NELLY DIAZ MARTINEZ	ESTADO DE MEXICO	$1,000.00
DISTRITO FEDERAL	$5,000.00	REYNA ALTAGRACIA PEINADO CARPIO	GUERRERO	$1,000.00
DISTRITO FEDERAL	$5,000.00	MARIA CONCEPCION VALENCIA MEDINA	NUEVO LEON	$1,000.00
SONORA	$5,000.00	GENARO GUTIERREZ GARCIA	JALISCO	$1,000.00
JALISCO	$5,000.00	EFRAIN GALLEGOS GONZALEZ	COAHUILA	$1,000.00
ESTADO DE MEXICO	$5,000.00	ELVIRA PATRICIA CHAVEZ REYES	DISTRITO FEDERAL	$1,000.00
DURANGO	$5,000.00	ANGELA HERNANDEZ RANGEL	ESTADO DE MEXICO	$300.00
ESTADO DE MEXICO	$5,000.00	LETICIA MONTES DE OCA SANCHEZ	ESTADO DE MEXICO	$300.00
JALISCO	$5,000.00	LEONEL SOLIS SERRANO	ESTADO DE MEXICO	$300.00
ESTADO DE MEXICO	$5,000.00	RAUL CASTILLO MENDOZA	JALISCO	$300.00
DISTRITO FEDERAL	$5,000.00	RAQUEL BALTAZAR REYES	ESTADO DE MEXICO	$300.00
DISTRITO FEDERAL	$5,000.00	ROSA MARIA LOPEZ ROMERO	VERACRUZ	$300.00
CHIHUAHUA	$5,000.00	SILVIA LOPEZ BERNAL	ESTADO DE MEXICO	$300.00
JALISCO	$5,000.00	JOSE MARIA GARCIA GARZA	ESTADO DE MEXICO	$300.00
DISTRITO FEDERAL	$5,000.00	GUILLERMO EVANGELISTA YAÑEZ	JALISCO	$300.00
SINALOA	$5,000.00	IRMA PATRICI CORTES	JALISCO	$300.00
SAN LUIS POTOSI	$5,000.00	DOLORES MORALES SUAREZ	JALISCO	$300.00
ESTADO DE MEXICO	$5,000.00	MARIO IVAN VELAZQUEZ CHAPARRO	DISTRITO FEDERAL	$300.00
JALISCO	$5,000.00	TITO AMANDO MORAN RODRIGUEZ	ESTADO DE MEXICO	$300.00
CHIAPAS	$1,000.00	CLAUDIA CASTILLO MUÑOZ	QUERETARO	$300.00
ESTADO DE MEXICO	$1,000.00	JUAN CARLOS RAMOS RAMIREZ	DISTRITO FEDERAL	$300.00
ESTADO DE MEXICO	$1,000.00	CRUZ CARRILLO CASTELLANOS	ESTADO DE MEXICO	$300.00
DISTRITO FEDERAL	$1,000.00	RICARDO RAMIREZ ROMERO	ESTADO DE MEXICO	$300.00
ESTADO DE MEXICO	$1,000.00	ANGEL MIER BEUAJEAN	ESTADO DE MEXICO	$300.00
JALISCO	$1,000.00	MARIA TRINIDAD MARTINEZ TORRES	SAN LUIS POTOSI	$300.00
DISTRITO FEDERAL	$1,000.00	HILDA GABRIELA ORTEGA VALDEZ	DISTRITO FEDERAL	$300.00
DURANGO	$1,000.00	MARIA DOLORES CRUZ VALENCIA	JALISCO	$300.00
DISTRITO FEDERAL	$1,000.00	ALICIA AVALOS BAÑUELOS	JALISCO	$300.00
DISTRITO FEDERAL	$1,000.00	ANGEL G SANTIAGO RAMOS	SAN LUIS POTOSI	$300.00
CHIAPAS	$1,000.00	JORGE DIAZ SALAZAR	JALISCO	$300.00
ESTADO DE MEXICO	$1,000.00	LUZ MARIA DE LA MORA BLANCA	PUEBLA	$300.00
JALISCO	$1,000.00	MARIA DEL ROSARIO RAMOS RAMIREZ	CHIAPAS	$300.00
YUCATAN	$1,000.00	MARGARITA PACHECO ORTIZ	DISTRITO FEDERAL	$300.00
JALISCO	$1,000.00	JAIME ARTURO RODRIGUEZ BUSSON	NUEVO LEON	$300.00
SINALOA	$1,000.00	HONORIA PALMA MARTINEZ	ESTADO DE MEXICO	$300.00

NO TE CONGELES Y GANA

CON EL Tarjetazo HALLS

Como el Sr. Ricardo Hernández de la Cueva, de Tepic, Nayarit, que ganó $50,000.

Gran Remate

de autos seminuevos

Precios al costo de contado o excelentes planes de financiamiento.

Este Domingo 28 de Junio desde las 9:00 de la mañana

No compre riesgo, compre seguro.

Automotriz de Nayarit, S.A. de C.V.

Av. Insurgentes y Sauce Tel. 14-28-80 Tepic, Nayarit

SAT
Servicio de Administración T...
SECRETARIA DE HACIENDA Y CREDITO PU...

CONVO...

AL CURSO DE ACTUALIZA...
CONTADORES PUB...
INDEPENDIENTE...

INSCRIPCION GRATUITA

T E...

- *Facultades de las autor...*
- *Infracciones y delitos fi...*
- *Del Régimen de Peque...*
- *Conceptos básico del I...*
- *Conceptos básicos del I...*
- *Conceptos básicos del C...*
- *Conceptos básicos del I...*
- *Trámites ante Recaudac...*
- *Devoluciones y Compen...*
- *Pagos en parcialidades*
- *Aspectos jurídicos de la ... Revisiones de gabinete*
- *Medios de defensa ante e...*

DEL 06 DE JULIO AL 17 DE JULIO

HORARIO: 17 A 20 HRS. DE LUNES A VIERNES

REQ...

- COPIA DE CARTA DE P...
- COPIA DE CEDULA DE ...
- NO COLEGIADO
- NO HABER SIDO CONDE...

PARA MAYORES INFORMES ACUDA: A LOS MODULOS DE ASISTENCIA AL CO... BACA CALDERON No. 11 PLANTA BAJA TEL: 14-82-00 Y MODULO DE PLAZA ALIC... NAYARIT.

GRUPO GUZMAN

Se une a la pena que embarga a la Familia

TORRES YAÑEZ

Por el sensible fallecimiento del Señor

RUBEN TORRES PARTIDA

Acaecido en la Ciudad de Guadalajara, Jalisco el día 27 de Junio del presente.

Tepic, Nayarit 28 de Junio 1998.

Meri...

CIA. EDIT...
ALPESOR, ...

EDITORA DE LOS PERI...

Se une al dolor que em...

TORRES ...

Ante la irreparable p...

RUBEN T...
PART...

Quién dejo de existir el ...
del presente en la ...
Guadalajara, J...

Tepic, Nayarit, 28 de ...

mayorona
llo: FJR
dispuesto a
ados del

PAN está a la vista
eneral del Frente
ice del PRI, Julio
n además afirma
blanquiazul es en

nte de los jóvenes
va la alza, funda-
a credibilidad en-
ás ha definido su
eptos de justicia
libertad y naciona-

u opinión sobre el
hecho de que jóve-
PAN para afiliar-
extualmente dijo:
ha realizado nues-
n número de jóve-
al Frente Juvenil
s nuevas expresio-
n.
e los jóvenes que
atían es porque no
ero además, y es lo
a ideología de ese
e los habitantes de
entidad.
de nuestro partido
tica por los gobier-
or eso el trabajo de
en comunidades y
aritas, ha permitido
o que es el Partido
asentó Julio Madri-
jóvenes que renun-

o
erto a
ra:
a
N no representa

de Operación y Acción
Estatal del PRI, José
e ha comprobado que el
a opción para las nuevas
acatlán, sino del estado

es en estricto análisis
al PAN de Ahuacatlán
nzález Macías y Rafael
conformaron por el nulo
al y municipal. Además
a actividad de proselitis-

icó que los jóvenes que
nista para incorporarse
e la dirigencia del PAN
ce en los discursos. A la
omo un ariete para gol-
o Institucional y al siste-
de la Revolución Mexi-

ventud al darse cuenta
e dicen ser (los panistas),
n que representa el PRI,
nte su ideología y sus
sta que sí beneficia a los
iones, como son las ban-
libertad y democracia

o priísta sostiene que su
odo aquel que renuncie a
os.
a la sociedad, a la ciudada-
de jóvenes de las nuevas
y particular, creo que las
deben recibir oportunida-
s generaciones se pueden
ro siempre se les debe dar

o de quienes abandonan el
huacatlán, son jóvenes que
ción y andan a la búsqueda
ue se identifican. Ya com-
están las respuestas a la
os a las nuevas generacio-
ición del siglo XX al XXI, y
mos ser receptivos, afirmó.

PERO SIN ABUSAR

Abelino Ramos reconoce vivir de "El Barzón"

Las aportaciones voluntarias de los adheridos al movimiento le reportan mínimo 2 mil pesos al mes

Por Oscar González Bonilla
Meridiano

Tepic.- Abelino Ramos Parra es el santiaguense que por años ha permanecido al frente del movimiento nayarita "El Barzón".

En charla con Meridiano de Nayarit, se le cuestionó:

- ¿De qué te mantienes, de qué vives?

- Uno de los ingresos es de lo que poquita gente coopera. La aportación total es como de dos mil pesos al mes.

- Estás dedicado de tiempo completo a esto...

- Todo el tiempo. De vez en cuando me ausento 3-4 días porque voy a la ciudad de México a hacer trabajos profesionales, soy Ingeniero Agrónomo, sobre todo asesoría financiera. Bueno, pues de ahí tengo otro ingresito. Tenemos unas tierras en Botadero (Santiago Ixcuintla), pues ahí le caen. Entonces, coopera la gente.

- ¿La cooperación es voluntaria?

- Sí. Nosotros no le exigimos nada a nadie. Anteriormente andaba un cobrador, ya lo quitamos. Ahora, que vamos a ir a México, por decirte mañana, pues nosotros vamos con ciertas gentes solventes todavía, que tienen recursos, y cooperan, nos dan lo del pasaje.

Eso sí, nunca vamos con el gobierno, no tenemos padrino, no tenemos nada. En finanzas estamos completamente fritos, porque no hemos querido ir a pedirle algún funcionario o a un candidato, o a una persona. ¿Por qué?. Porque en esos momentos nos van a tener cercados, entonces nosotros no queremos compromisos. Ahí es donde nos las vemos muy duras, pero es un movimiento autofinanciable. No podemos abusar de la gente porque estamos bien vigilados por la Procuraduría de Justicia.

- ¿Por qué están vigilados por la dependencia?

- Porque en el caso del agio: es cierto que nosotros llevamos a los deudores, hacemos la presión política, pero definitivamente el que ha arreglado todos los problemas de agio ha sido la Procuraduría de Justicia. Entonces, en el momento que nosotros le cobramos a la gente, o la condicionamos, el trabajo que hace la Procuraduría nosotros lo vamos a cobrar. Nos podrán acusar de lo que quieran, pero menos que hemos estado pillando a la gente.

Abelino Ramos Parra dice tener 48 años de edad, ser padre de tres mujeres, la mayor de 20 años y la menor de 13, y tener una deuda bancaria superior a los 400 mil pesos.

Universidad Autónoma de Guadalajara

Más de 63 años de calidad en la enseñanza
•
Estudiantes provenientes de 35 países
•
Amplias y funcionales instalaciones (distribuidas en 5 campi Universitarios)
•
Más de 60,000 egresados
•
52 Carreras a nivel licenciatura
•
44 Opciones de postgrado (Especialidades, Maestrías y Doctorados)

ÁREA DE CIENCIAS DE LA SALUD
Médico Cirujano
Cirujano Dentista
T.P. en Enfermería General

Inicio de Clases:
24 de Agosto

ÁREA DE CIENCIAS SOCIALES Y HUMANIDADES
Lic. en Derecho
Contador Público
Lic. en Administración
Lic. en Ciencias de la Comunicación
y 22 carreras más

ÁREA DE CIENCIA Y TECNOLOGÍA
Ing. en Electrónica y Comunicaciones
Ing. en Sistemas Computacionales
Químico Famacéutico Biólogo
Ing. Industrial y en Sistemas
y 19 carreras más

Educación con Calidad de Exportación

Av. Patria 1201 • Lomas del Valle • 3a. Sección • Guadalajara, Jalisco, México • C.P. 44100
Tel. (3) 641 00 66 • Lada sin costo 01 800 3683600 • www.uag.mx • e-mail: timuag@cu.gdl.uag.mx

HORIZONTES
de la Administración Pública

Instituto de Administración Pública del Estado de Nayarit

EDITOR: Lic. Concepción Rodríguez Llamas

La promoción y el desarrollo de la Administración Pública ...nuestra misión

Programa Académico 1998

DIPLOMADOS

Una de las finalidades del Instituto de Administración Pública del Estado de Nayarit, es promover y mantener una estrecha vinculación con el sector público, en los ámbitos del gobierno federal, estatal y municipal, a fin de coadyuvar en la capacitación de los servidores públicos, así como en el análisis, diseño, formulación e instrumentación de procesos de modernización, competitividad y cambio en la Administración Pública.

En esta forma, viene desarrollando su Programa Académico 1998, con la implementación actual de dos diplomados, uno en Mercadotecnia Política y otro, en Alta Dirección en la Administración Pública, que se desarrollan paralelamente.

Los diplomados que próximamente darán inicio (en el mes de agosto) serán el de Gobierno y Administración Pública Estatal y Municipal (Administración Pública) y el diplomado en Planeación, Programación y Presupuestación. El primero, que en breve dará inicio, está encaminado a preparar a los participantes en el análisis, formulario e interpretación de estrategias y políticas con el fin de mejorar la acción gubernamental y la modernización de la Administración Pública, en los ámbitos estatal y municipal.

El diplomado en Administración Pública, está dirigido a todos los servidores públicos y personas en general interesadas en el tema y en su superación académica, aplicada a su práctica profesional.

Asimismo, su estudio contribuye a reforzar las capacidades de los servidores públicos para responder a las exigencias de una administración y gestión pública profesionalizada que permita su proyección hacia el tercer milenio.

El diplomado en Planeación, Programación y Presupuestación, tiene como objetivo general, dotar a los participantes de conocimientos, instru-

DIPLOMADO EN GOBIERNO Y ADMINISTRACION PUBLICA ESTATAL Y MUNICIPAL
(ADMINISTRACION PUBLICA)

CONTENIDO TEMATICO

MODULO I
Estado y Federalismo
Fecha: 7,8,14 y 15 agosto
Instructor: INAP

MODULO II
El gobierno y la administración de las entidades federativas
Fecha: 21,22,28 y 29 agosto
Instructor: INAP

MODULO III
La administración municipal en México
Fecha: 4,5,11 y 12 septiembre
Instructor: INAP

MODULO IV
Coordinación Intergubernamental y Concertación Social
Fecha: 18,19,25 y 26 septiembre
Instructor: INAP

MODULO V
Políticas Públicas en el ámbito de los gobiernos y administraciones estatal y municipal
Fecha: 2,3,9 y 10 octubre
Instructor: INAP

MODULO VI
Las políticas de desarrollo en las entidades federativas
Fecha: 16,17,23 y 24 octubre
Instructor: INAP

Se otorgará un 50% de descuento a los funcionarios de la Administración Pública de los tres niveles y un 10% de descuento adicional a los afiliados del IAPEN.

El costo incluye material didáctico, servicio de café y servicio de biblioteca por el tiempo que dure el evento.

La acreditación la ofrece el Instituto Nacional de Administración Pública (INAP) y el IAPEN.

Costo por módulo; $1,000.00
Cierre de inscripciones: 17 de julio

DIPLOMADO EN PLANEACION, PROGRAMACION Y PRESUPUESTACION

CONTENIDO TEMATICO

Módulo I
La Administración Pública y la aplicación de principios económicos a la planeación
Fecha: 17-21 agosto
Instructor: INAP

Módulo II
Contabilidad Gubernamental
Fecha: 7-11 septiembre
Instructor: INAP

Módulo III
El presupuesto público
Fecha: 28 sept-02 octubre
Instructor: INAP

Módulo IV
El proceso de Planeación, Programación y Presupuestación
Fecha: 19-23 noviembre
Instructor: INAP

Módulo V
Proyectos de Inversión y su evaluación
Fecha: 3-4 diciembre
Instructor: INAP

Taller final

Duración: 125 horas
Horario: lunes a viernes de 16:00 a 21:00 horas
Inversión: $ 4,000.00
Cierre de inscripción: 24 de julio.

Buena ace[...] diplomad[...] de la Adm[...]

Gran acep[...] el diplomado de[...] ción Pública, qu[...] do, con el módu[...] productividad, i[...] tructor del Instit[...] Pública (INAP).

El objetivo [...] los participantes [...] ca del liderazgo [...] políticas, así co[...] habilidades rela[...] negociación, el [...] mas organizacio[...]

Los siguient[...] La Planeación Es[...] mas y Toma de D[...] en Equipo, Cont[...] Efectiva y Condu[...]

El diplomad[...] zarse los viernes [...] total de 140 hora[...]

CONFERENCIA

Iniciativa de Ley para la Profesionalización del Servidor Público, expuesta por José Luis Medina Aguiar.

Dentro del Programa de Difusión de la Administración Pública, el Instituto de Administración Pública del Estado de Nayarit, realizó su conferencia mensual, tendiendo como invitado, al Senador José Luis Medina Aguiar, quien expuso la Iniciativa de Ley para la Profesionalización y Evaluación del Desempeño de los Servidores Públicos.

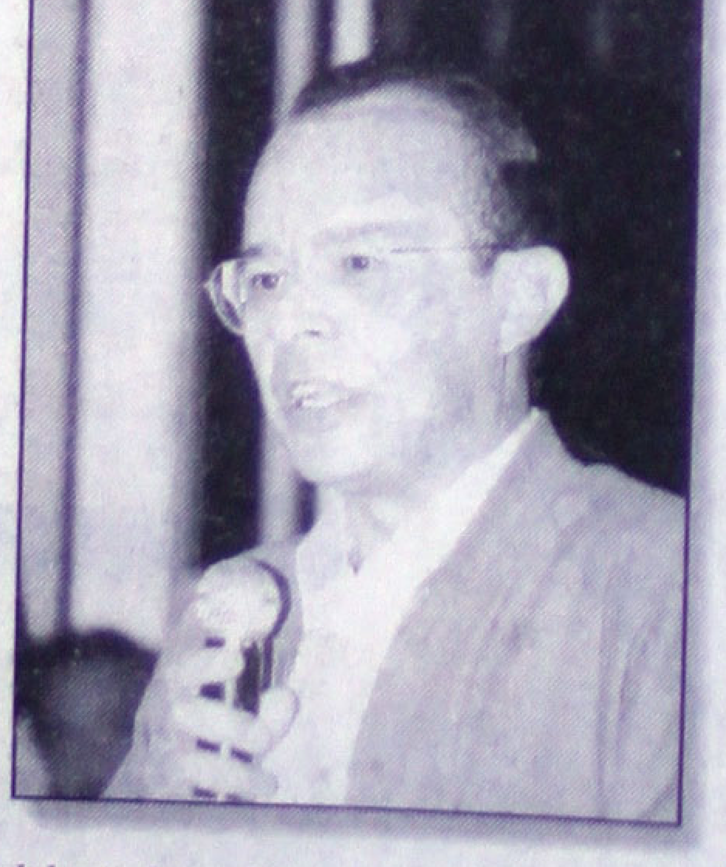

Este evento fue presidido por el Presidente del IAPEN, Salvador Iñiguez Castillo, quien afirmó que este es un tema enmarcado dentro de la discusión sobre la Reforma del Estado, trascendente y de especial interés para los servidores públicos que están en cualquiera de los tres niveles de gobierno.

En esta plática con los afiliados del IAPEN y servidores públicos asistentes, Medina Aguiar habló sobre esta iniciativa que establece os principios básicos de un Servicio Civil de Carrera, tan necesario para eliminar gradualmente algunos de los problemas más importantes de la Administración Pública.

Habló sobre los antecedentes de estos trabajos con un orden cronológico, del cual se desprenden una serie de modificaciones y adecuaciones a las situaciones laborales de aquellos tiempos, desde la expedición en 1931 de la Ley Federal del Trabajo; de la creación de los estatutos jurídicos de los trabajadores al servicio del estado en 1941 y hasta 1960, cuando se envía la iniciativa de ley del Servicio Civil al Congreso.

En esta interesante conferencia, recordó que ya existen instancias en las que se aplica un Servicio Civil de Carrera, como es el caso de las Fuerzas Armadas, el Servicio Exterior, el INEGI, los empleados Superiores de Hacienda y ahora el Servicio de Administración Tributaria; el Magisterio en sus diferentes ascepciones; la PGR y el personal médico, paramédico, enfermeras, etcétera.

Referente al plano internacional, en otros países existe una modelización de lo que es el Servicio Civil de Carrera, como es el caso de Francia, Inglaterra y Estados Unidos, en donde existen variantes conceptuales, con efectos de flexibilidad, centralización y descentralización de la responsabilidad en la operación.

Medina Aguiar, asentó que en la exposición de motivos de la Iniciativa, presentada por Esteban Moctezuma, cuando era senador, se especifica que se busca darle al trabajador, especialmente a los de confianza o al marco directivo, una posibilidad de tener un marco de referencia para su actuar, es decir, que haya reglas, para medir y que sean medidos y evaluados para la rendición de cuentas; que existan igualdad de oportunidades y competir por ciertas posiciones; que se garantice de alguna manera la continuidad de prácticas positivas, pero que también exista un marco para la posible remoción o separación de servidores públicos y que se garantice la continuidad de las buenas políticas de gobierno y de los servidores públicos que en los hechos, demuestren capacidad y honradez.

Asimismo, hizo mención de algunos puntos importantes que aborda la Iniciativa, como son, los Servidores Públicos de Carrera y los de Libre Designación, siendo los primeros, los trabajadores de confianza que habiendo aprobado los procedimientos de reclutamiento y selección, ocupen un puesto dentro del sistema; los segundos, serán aquellos que permitan que sean nombrados y removidos libremente dentro del Sistema por los titulares de las dependencias.

Finalmente, aseguró que de aprobarse esta Iniciativa, se convertirá en una motivación para los servidores públicos que encontrarán apertura para el acceso a ciertas posiciones. Y su comentario final fue, "nosotros como legisladores, debemos recordar lo que pasaba cuando estábamos en el gobierno y lo que no queremos que pase si acaso volvemos a él"

CONSEJ[...]

Lic. Salvado[...]
PRE[...]
Lic. Raúl [...]
VICEP[...]
C.P. Gilbert[...]
TES[...]

CON[...]
Lic. Gerardo [...]
Prof. Ofelia [...]
Prof. Neftalí [...]
Lic. Juan [...]
Dr. Jorge [...]
Lic. José Lu[...]
Dr. Miguel Ang[...]
Lic. Raúl I[...]
Lic. Marco A[...]
C.P. Lourdes [...]
C.P. Gerard[...]

Lic. Blanca [...]
R[...]
SECRETAR[...]

...lidad de ...JAN

...años, las facultades ...erecho y Medicina ...da de ingreso entre ...hillerato.
...l director, Ismael ...ue para el ciclo 98-99 ...s primero deberán ...e dará inicio el cinco

...s principios básicos ...no son Derecho Civil, ...l estudio del derecho

...i el examen de admi... ...lumnos.
...ólo egresan 150; y en ...ado alrededor de 350

...nfianza de la sociedad ...emanda de ingreso a ... pues antes, muchos ...iversidades de otros ...jo orgulloso.
...ado de la Universidad ...lo con cualquier otro, ...nejorable; incluso, se ...e Nayarit está mejor ...económicas superio... ...en sus planes, progra-

Por Marcos Beltrán

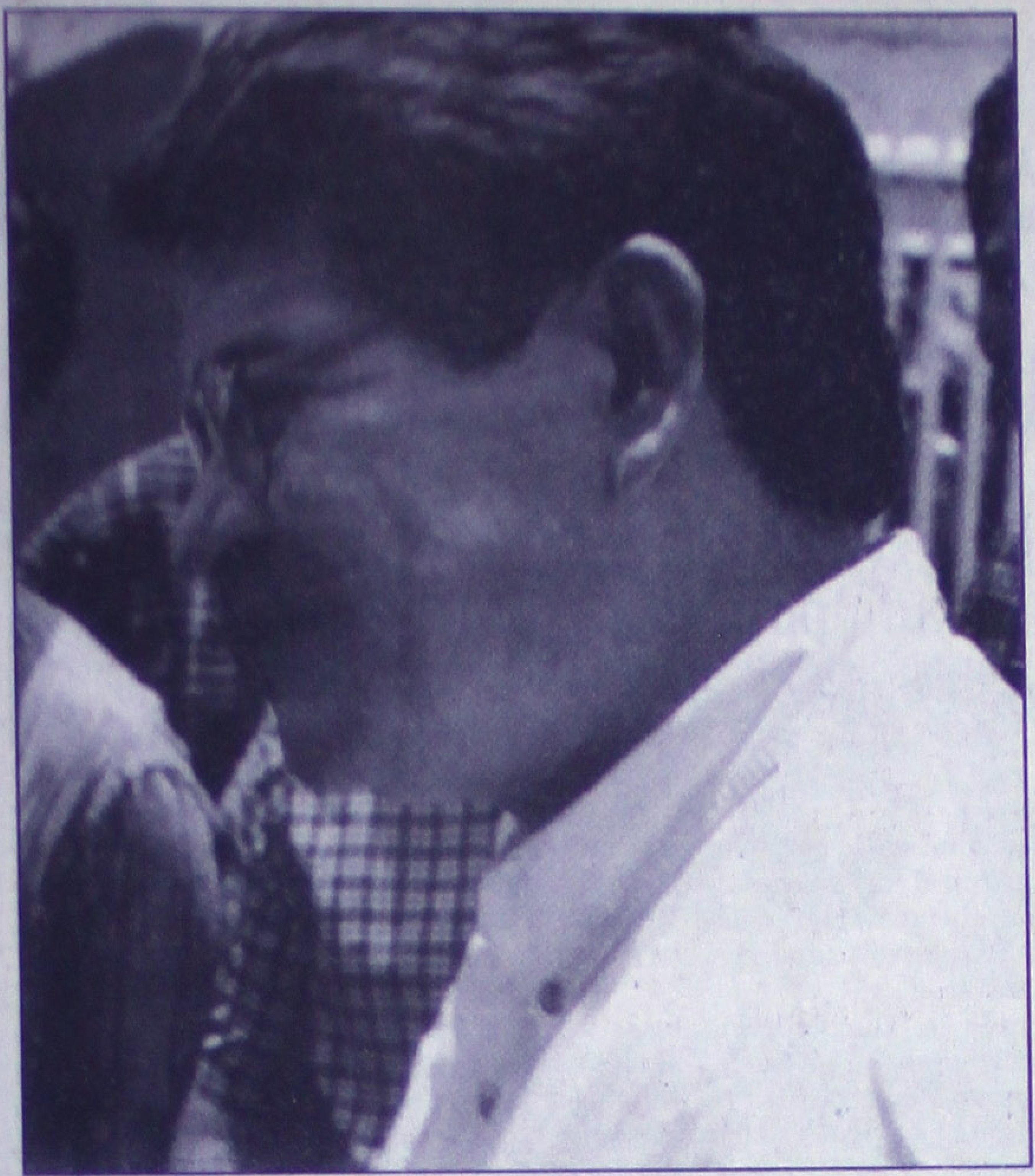

LA PRIORIDAD...

...PARA EL RECTOR JAVIER CASTELLON Fonseca es atender el pago de jubilaciones que se avecina, al cumplir 30 años de fundada la Universidad Autónoma de Nayarit.

A PARTIR DEL AÑO PRÓXIMO

Paralizaría a la UAN el pago de jubilaciones

Preocupa sobremanera a la actual administración el cómo va a enfrentar este fuerte compromiso económico, dice Castellón

Por César Rodríguez
MERIDIANO

Tepic.- Francisco Javier Castellón Fonseca, rector de la Universidad Autónoma de Nayarit, reconoció que uno de los problemas en la UAN que requiere atención inmediata para evitar que se recrudezca, es justamente el de las pensiones que se tendrán que pagar el próximo año a los trabajadores con la antigüedad para jubilarse.

"El problema más grave que tenemos enfrente es el Fondo de Pensiones y Jubilaciones, que es fuerte porque el próximo año la universidad cumple 30 años y la gente empezará a jubilarse, que además de ser de tipo dinámica conlleva una serie de prestaciones por jubilación, y si no tomamos medidas, a partir de la creación de este fondo, llegará el momento en que nos paralizaríamos".

Dijo que una institución que depend[e] de los subsidios gubernamentales, en u[n] contexto de crisis económica, en que la[s] finanzas públicas están deterioradas, ob[]viamente que enfrenta problemas económicos.

"Finalmente no va a alcanzar el dinero que nos dan el Gobierno Federal y el Estatal para cumplir nuestras funciones; eso es algo que tenemos muy claro y que estamos empeñados a cambiar, desde ya, porque no podemos esperar a que los problemas nos truenen y evidentemente nos declaremos en quiebra, como muchas otras universidades del país", precisó.

Castellón Fonseca comentó que el problema de las pensiones es uno de los principales retos de la actual administración universitaria. "La semana pasada tuve una reunión con el sindicato y acordamos hacer un estudio para la conformación del Fondo de Pensiones y Jubilaciones, que nos permita determinar de dónde vamos a obtener los recursos, cómo vamos a administrarlo y cuáles van a ser en el mediano plazo las proyecciones de manejo", concluyó.

...no financiero en la industria cañera

...y el

...ncluir la zafra, el ingenio ...675 toneladas de caña, ...il 500 productores con ...radas en los municipios ...del Oro.

Así lo informó Miguel Gutiérrez Muro, gerente de El Molino, quien precisó que si las lluvias lo permiten se podrá llegar a una molienda aproximada de 700 mil toneladas de caña, que es el estimado para esta temporada.

"Tenemos un avance de acuerdo a las expectativas, nos quedan por moler poco menos de 25 mil toneladas, y si las lluvias nos lo permiten llegaremos a nuestra meta", dijo.

Destacó que contra todos los pronósticos, el rendimiento de la caña ha sido bastante bueno, "tenemos un rendimiento de 11.6 por ciento, contra el 10.89 que tuvimos el año pasado, lo que es muy satisfactorio, aunque esperamos superarlo un poco más en esta última semana de zafra que nos queda", asentó.

En el aspecto financiero, Gutiérrez Muro aseveró que se han pagado las preliquidaciones a los productores como lo establecen los acuerdos y el decreto cañero. "El pasado martes entregamos la quinta preliquidación, estamos considerando otorgar una más en los próximos días, y posteriormente hacer la liquidación final. Creemos que hemos estado cumpliendo bien con nuestros proveedores de caña", concluyó.

...DA

...GR no niega información

...no tiempo, la delegada ...a General de la Repú...z, rompió el silencio, ...dependencia no niega ...comunicación.
...–, es que, ustedes se ...R emite boletines de ...lecida en la institución ...des (los periodistas) y ...e haya una noticia de interés periodístico, pues no se manifiesta, porque las actividades de la delegación son muchas y yo creo que no todas les interesarían a ustedes para efectos periodísticos".

La funcionaria federal dijo que su carácter fuerte no influye en nada en el trato con los representantes de la prensa, porque "el carácter feo o bonito no tiene nada qué ver con mi actividad laboral e insisto, ya ustedes han constatado que la información que se tiene que dar, se da oportunamente y a todos de igual forma".

Como se recordará, en repetidas ocasiones, la delegada de la PGR, ha sido señalada como una mala servidora pública, pero para este tipo de comentarios, Xóchilt Velázquez también tiene el suyo, por lo al referirse a los periodistas nayaritas, dijo: "cada quien ocupémonos de lo que nos corresponde con seriedad y responsabilidad y creo que todo saldrá bien, ¿no?".

Para finalizar, Velázquez Díaz informó que la PGR, por medio de la Policía Judicial Federal, realiza investigaciones de llamadas anónimas, radicación de algunos plantíos que se han localizado, significativos aseguramientos, revisión en carreteras, en bares y discotecas, sólo con la finalidad de detectar drogas y prevenir el consumo de las mismas.

POR "TAPÓN" EN EL DRENAJE

Inundadas de aguas negras viviendas de Caja del Agua

Por César Rodríguez
MERIDIANO

Tepic.- Una nutrida comisión de vecinos de la colonia Caja de Agua, ubicada a espaldas del hotel Melanie, se presentó en esta redacción para denunciar que desde la tarde del viernes enfrentan un severo problema con las aguas negras, que afloran por resumideros y sanitarios de la mayoría de las casas.

La situación resulta bastante molesta para sus ocupantes, pues además de los fétidos olores que tienen que soportar, el problema se ha convertido ya en un alarmante foco de infección al interior de los domicilios, lo que pone en riesgo la salud de muchas familias.

Según los vecinos de la colonia Caja de Agua, el problema puede ser un "tapón" en la red de drenaje, lo que origina que las aguas negras fluyan por todas las tuberías domiciliarias que se interconectan al drenaje.

El problema se agudiza en las viviendas ubicadas en la calle Prolongación México, donde se reciben las descargas residuales de las colonias Moctezuma, La Peñita y La Cruz.

Por lo anterior, los vecinos demandaron la inmediata intervención del Sistema Integral de Agua Potable y Alcantarillado (SIAPA) de Tepic para solucionar este problema que tiende a agravarse con las lluvias, pues la registrada la madrugada de este sábado ocasionó ya la inundación de varias casas con aguas negras.

Recuento del fracaso

México.- La CNDH informó que hasta el momento no se han iniciado averiguaciones previas en contra del ex gobernador de Guerrero, Rubén Figueroa Alcocer, y del ex secretario general del gobierno de ese estado, Rubén Robles, para deslindar su responsabilidad en la masacre de 17 campesinos en el vado de Aguas Blancas.

Explicó que los "puntos pendientes", que prueban el cumplimiento parcial de la recomendación 104/95, que fue aceptada son: Inicio y determinación de la averiguación previa en contra de Rubén Figueroa y Rubén Robles Catalán, para deslindar su responsabilidad en los sucesos. Sostuvo que tampoco se ha dado inicio a una averiguación relacionada con Antonio Alcocer Salazar, ex procurador general de Justicia del Estado, a quien se le señala como probable responsable en la comisión del delito contra administración de justicia y posible participación en los hechos. Tampoco se ha realizado la averiguación previa en contra del mayor Manuel Moreno González, ex director general Operativo y de Tránsito.

Un tercer punto incumplido hasta el momento se refiere a que no se ha iniciado las averiguaciones previas en contra de Elías Reachy y de Francisca Flores Rizo, agentes del Ministerio Público de Acapulco y Coyuca de Benítez y otros funcionarios, por su "ilícita, irregular, deficientes y negligente labor en la integración de la averiguación previa TAB/1/32095, así como por haber ocultado, destruido e impedido la conservación de las evidencias fundamentales para el esclarecimiento de este caso".

UNIVERSAL

HOY SE CUMPLEN 3 AÑOS

Fracasa investigación matanza en Aguas Bla

Reconoce la CNDH que no pudo hacer nada por aclarar los hechos

Por Caroline Brothers
REUTERS

México.- Tres años después de la matanza de 17 activistas campesinos en el sureño estado de Guerrero, la comisión oficial de derechos humanos de México dijo ayer que sus esfuerzos por aclarar el suceso fracasaron.

La matanza perpetrada en junio de 1995, en la que policías estatales abrieron fuego contra campesinos que viajaban en varios camiones en la pequeña localidad de Aguas Blancas, en el estado de Guerrero, cumplirá tres años el día de hoy.

El ataque provocó la ira de los mexicanos, quienes vieron videos que mostraban cómo la policía colocó pistolas en las manos de los muertos, en un intento por "demostrar" que les dispararon en defensa propia.

La Comisión Nacional de Derechos Humanos de México (CNDH) dijo en un comunicado que muchas de las propuestas que hizo tras su investigación de la matanza fueron ignoradas.

"Al cumplirse el tercer aniversario de los hechos ocurridos el 28 de junio de 1995 en el Vado de Aguas Blancas, municipio de Coyuca de Benítez, Guerrero, la recomendación número 104/95 emitida por la Comisión Nacional de Derechos Humanos, se encuentra parcialmente cumplida", señaló.

Entre las recomendaciones, se encontraba la de investigar a numerosos funcionarios estatales, incluyendo al ex gobernador Rubén Figueroa Alcocer y a Rubén Robles Catalán, por su participación en los sucesos de Aguas Blancas. Ambos renunciaron tras los asesinatos.

Las propuestas investigaciones sobre la conducta del ex procurador general del estado, Antonio Alcocer Salazar, y el ex director de Operaciones y Tránsito, Manuel Moreno

González, ta
comunicado
Numer
considerado
truir eviden
Sin emb
acusaciones
reconstituid
para que las
ma más efec
El com
cado sólo ser
a un equipo
para investi
miembros de
rio (EPR), du
julio en una
El EPR,
palestra púb
aniversario d
proclamando
mexicano.
emboscaron
dos y mataro

Jornaleros dejarían de ser ilegales

Estudia el Congreso de EU autorizarles el ingreso temporal

El Congreso de Estados Unidos reexaminará una iniciativa de ley que autorizaría el ingreso temporal de unos 20 mil jornaleros agrícolas cada año, en su mayoría mexicanos, informó el subcomité de Inmigración del Senado.

Voceros de la oficina del senador republicano por Michigan, Spencer Abraham, quien preside el subcomité, dijeron la víspera que la instancia inició esta semana audiencias para escuchar opiniones a favor y en contra de la propuesta, aún sin fecha para ser votada.

En marzo pasado, el subcomité de Inmigración de la Cámara de Representantes aprobó una versión similar, la iniciativa HR-3410, que busca establecer un plan piloto para el ingreso temporal de jornaleros, pero para entrar en vigor deberá ser aprobada por las dos cámaras y firmada por el presidente William Clinton.

POR EMPLEADOS SUYOS

Chávez se dice traicionado

Asegura que estará libre para el 12 de julio, día de su cumpleaños

Culiacán.- El excampeón mundial de los pesos ligeros Julio César Chávez anunció que habrá cambios en su vida, en cuanto a su relación con su familia y personas cercanas de su equipo que lo han traicionado. Manifestó que se siente lastimado por la forma como fue detenido y consignado ante el Juez Primero de Distrito, con sede en esta ciudad, cuando su adeudo fiscal equivalente a tres millones de dólares está saldado. Casi al filo de la madrugada de ayer, el pugilista habló con periodistas sobre su molestia y coraje por la actitud que se asume en su contra, cuando las personas que lo involucraron en el delito de evasión fiscal no son molestados por las autoridades judiciales.

El seis veces campeón del mundo, narró en forma vaga sobre su detención en el aeropuerto internacional de esta ciudad, a su retorno de Estados Unidos, donde una noche antes sumó una nueva victoria a su larga lista.

En su triunfo noqueó en el tercer asalto al peleador norteamericano, Ken Sigurani, quien le produjo una larga cortada en la ceja derecha producto de un cabezazo. Subrayó que por respeto se reserva emitir comentarios sobre la actuación de las autoridades hacendarias, ya que primero consultará a sus asesores legales en Estados Unidos, sobre la acción judicial que se emprendió en su contra, con una clara intención de perjudicar su imagen y verlo humillado. El pugilista se definió como una persona con mala suerte sumamente confiada, por lo que ahora enfrenta litigios judiciales, por las actitudes y acciones negativas que han realizado a su nombre muchas personas que han formado parte se su equipo de trabajo.

Criticó la actitud de su esposa, Elba Amalia Carrazco, de la cual se encuentra separado, puesto que ésta pese haber mantenido un diálogo cordial en las últimas semanas, el jueves pasado descolgó el teléfono de su casa para que no pudieran hablar sus hijos con Julio César Chávez.

Dio a conocer que el próximo día 12 de julio, fecha en que celebrará sus 36 años de edad, dará a conocer un cambio radical en su vida y tres días después, emprenderá junto con el campeón mundial de los pesos ligeros, Oscar de la Hoya, un promocional por varias ciudades de Estados Unidos, sobre la pelea que celebrarán en las Vegas Nevada el 18 de septiembre.

VENTA NOCTURNA 29 Y 30 DE JUNIO ABIERTO HASTA LAS 21:00 HRS.

TE PRESENTAMOS A LOS SELECCIONADOS MAS PEQUEÑOS DEL MUNDIAL Y NO SON CACHIRULES.

GRATIS
STAR TAC 6000.
A PARTIR DE PAQUETE FLEX 75, UN MANOS LIBRES Y POR SOLO $1,299

2 X 1
CONTRATA UN TELEFONO A PARTIR DE FLEX 75, Y LLEVATE OTRO CON 3 TARJETAS DE $100 POR SOLO $399.*

$ 7
NOKIA 63
CON 2 TA
DE $1

AHORA CON IUSACELL SOLO TIENES QUE ESCOGER UNO DE LOS EQUIPOS MAS PEQUEÑOS PARA Q
CON TODAS LAS DE LA LEY.
PARA MAYOR INFORMACION VISITA TU CENTRO DE SOLUCION INMEDIATA, RED DE DISTRIBUIDORES MAS CERCANOS O MARCA *INFO (*4636) O
DEL INTERIOR AL 01-800-71-05-227 O VISITA NUESTRA PAGINA EN INTERNET: www.iusacell.com.mx

IUSACEL

VALIDO DEL 23 AL 30 DE JUNIO DE 1998. PRECIOS MAS IVA. *PREGUNTA POR LOS TELEFONOS Y PAQUETES TARIFARIOS PARTICIPANTES. EL MANOS LIBRES NO INCLUYE INSTALACION NI

ZONA JALISCO
Guadalajara
Centro Sí Centro
Av. 16 de Septiembre 502
Sector Juárez.
(3) 658 00 74 y 75

Centro Sí Terranova
Av. Terranova 676-A
Col. Providencia
(3) 641 92 01 y 63

Centro Sí Chapultepec
Av. Chapultepec Sur 425
Sector Juárez
(3) 826 97 99 y 49

Zapopan
Centro Sí López Mateos
Av. López Mateos Sur 2180
Col. Cd. del Sol
(3) 122 24 84 y 96

Centro Sí Lomas del Valle
Blvd. Homero 1177
Col. Monraz
(3) 661 00 91 y 96

Centro Sí Plaza Bugambilias
Av. Bugambilias 2290, Locales 9 y 10
Zona C, Plaza Bugambilias
(3) 684 91 98 y 684 98 12

ABIERTO TAMBIEN LOS DOMINGOS
Centro Sí Lázaro Cárdenas
Lázaro Cárdenas 3438
Col. Jardines de los Arcos
(3) 679 66 66
Domingos de 10:00 a 15:00 hrs.
Centro Sí Plaza Patria
Av. Americas y Av. Patria s/n
Centro Comercial Plaza Patria
Local 21, Zona K
(3) 661 00 81, 88 y 75
Domingos de 10:00 a 17:00 hrs.

Puerto Vallarta
Centro Sí Puerto Vallarta
Francia esq. Liverpool
Col. Versalles
(322) 4 33 00 y 4 30 99

Tepatitlán
Centro Sí Tepatitlán
Calle Hidalgo 75
Col. Centro (378) 7 00 07 y 10

Ciudad Guzmán
Zapotlán Celular
1° de Mayo 120-42
Plaza del Río (341) 2 63 93

Chapala
Comisión de Enlace
Hidalgo 226 Col. Centro
(37) 65 47 78

ZONA MICHOACAN
Morelia
Cetro Sí Morelia
Av. Lázaro Cardenas 2865
Col. Chapultepec Norte
(43) 24 61 99 y 99

Uruapan
Centro Sí Uruapan
5 de Mayo 104
Col. La Magdalena
(452) 3 29 52

Zamora
Copsel
Plaza Madero Local 21 y 22
Col. Centro
(351) 5 14 06 y 5 52 22

ZONA COLIMA
Colima
Centro Sí Colima
Calz. Galván Norte 10
Col. Centro
(331) 3 28 28 y 3 08

Manzanillo
Centro Sí Manzanillo
Blvd. Costera Miguel
Km. 8.2
C. Comercial Plaza
(333) 3 14 40

UPE DU MONDE
ANCIA 1998

Diseño: Antonio Dibeni

TEPIC, NAY. DOMINGO 28 DE JUNIO DE 1998

DIA DIECINUEVE

D'PAUL
★★★★★
RENTA Y VENTA DE ROPA FINA DE ETIQUETA
Tel/Fax 16-31-20

El "Matador" se fue a casa

"El Rey vive"

El Parque de los Príncipes fue el escenario para que Brasil asestara cuatro estocadas que fueron mortales para los Chilenos. La dupla Za-Sa nada pudieron hacer para evitar los cuatro goles que Ronaldo y Sampaio anotaron desde el inicio del partido. Ahora, el perdedor de va a casa y el vencedor sigue adelante, quien se puso a un paso del pentacampeonato. Con la victoria y la derrota, brasileños y chilenos se vistieron de rojo y amarillo y juntos disfrutaron de su dulzura y amargura. Ronaldo y Zamorano volvieron a abrazarse, siguen siendo amigos.REUTERS

Oficio de astros acercan a Brasil a pentacampeonato

Por Julio César Villaverde
REUTERS

PARIS.- La ha bilidad, oficio y preciosismo de sus astros, llevaron el sábado a Brasil un paso más cerca del condiciado quinto campeonato mundial de fútbol. Brasil comenzó frío, desconcentrado y presionado por Chile, del que ya había sido "verdugo" al derro tarlo en una de las semifinales de 1962, en su propia casa. Los dirigidos por el veterano Mario Lobo Zagallo dejaron atrás una línea de cuatro con Cafú, Junior Baiano, Roberto Carlos y Aldair, mientras el capitán Dunga y Leonardo se encargaban del mediocampo.

Inicialmente el defensor del título apenas intentó contragolpes por la punta izquierda, que fracasaron por el envío de pases demasiado largos hacia el mediocampista César Sampaio.

Entonces fue sorpresivo el gol de cabeza del propio César Sampaio, quien quedó solo detrás de la línea defensiva roja en un pase largo por una falla de la defensa chilena, que comenzaba a inquietarse.

La única explicación fue el oficio y habilidad de los de camisa "amarelinha," que tomaron más confianza y movilidad, pero sin llegar a conformar. Era la diferencia, porque Brasil continuó como en sus anteriores partidos mostrando falta de juego colectivo y dominado en el mediocampo, destacando en cambio en las acciones per sonales.

El atacante Ronaldo, elegido por la FIFA como el mejor jugador del mundo en 1996 y 1997, jugaba su partido sin recibir muchos pases y en su desesperación fue rudo y cometió faltas.

Pero Chile había quedado descontrolado y luego de un rebote en un tiro libre César Sampaio, del equipo japonés Yokohama Flugels, aprovechó la desorganización para marcar el 2-0. El capitán Dunga, en el centro, apenas había inentado organizar al principio, pero luego impartía enérgicas ordene s, indicando sobre todo a Ronaldo que debía adelantarse más.

Chile estaba demasiado impactado y desorganizado, y su adelantado fin llegó cuando el porterro Nelson Tapia, en los descuentos, cometió un penal en la primera entrada a toda carrera de Ronaldo por centro del área.

"Ronaldinho", astro del club italiano Inter de Milán, convirtió con la ejecución y sin haberse lucido hasta entonces marcó para el 3-0. Mientras la hinchada "amarelinha" comenzó a cantar desde el inicio de la segunda parte, Brasil continuó con su reforzada defensa y contragolpes, ya sin mayor preocupación en su camino hacia el codiciado pentacampeonato.

Y aunque Chile descontó con un soberbio gol del "matador" Marcelo Salas, en la única combinac ión efectiva de los rojos, la superioridad de Brasil fue evidente.

Ronaldo comenzó a "despertar" y a ubicarse en su lugar como punta de lanza, mientras sus compañeros, ahora jugando mejor colectivamente, se "acordaron" de habilitarlo.

El ingreso del mayor "dribleador" brasileño, Denilson, en lugar de Bebeto, también mejoró la velocidad del juego, ya que la habilidad existía. Así, mientras era ovacionado, Ronaldo estrelló primero un disparo en el parante izquierdo, para en la s egunda tentativa convertir el 4-1 y su tercer gol del torneo.

Así, con los nombres de César Sampaio, Ronaldo y compañía, Brasil eliminó a Chile y mostró por qué aspira a continuar como el mejor del mundo.

En aburrido partido, Italia logra el pase a Cuartos de Final

Elimina a Noruega 1-0 y solo espera a su rival que se decide hoy

La selección de Italia ganó su calificación a los cuartos de final de esta copa mundial de futbol, tras vencer 1-0 a Noruega ante 60 mil espectadores reunidos en el Estadio Velódromo de Marsella, Francia.

A los 17 minutos, Christaín Vieri anotó su gol cinco en la competencia, para darle el triunfo y el pase a su escuadra, así como para consolidarse como el mejor anotador, dejando atrás al argentino Gabriel Batistuta,en la tabla de los cañoneros.

Ahora Italia estará en espera de conocer a su rival que tendrá en la siguiente fase el próximo jueves, pues saldrá del partido que sostendrán Francia y Paraguay este domingo en el estadio Félix Bollaert de Lens

"Jugamos muy bien": Maldini

El técnico Egil Olsen lamentó el día de ayer que la selección de fútbol de Noruega hubiera perdido ante "un mal equipo italiano" y quedara eliminada de la Copa del Mundo.

"Fue un mal partido. Tuvimos algunas oportunidades y no pudimos anotar. Los italianos estaban muy cansados", afirmó Olsen tras la victoria por 1-0 de Italia, que avanzó a los cuartos de final.

"Estoy decepcionado porque no jugamos al límite, aunque tampoco me impresionó Italia. Perdimos más porque no jugamos bien. Tuvimos una buena oportunidad y no aprovechamos la oportunidad que tuvimos en la segunda mitad", agregó.

El gol de Christaín Vieri a los 18 minutos. REUTERS

La suiza de 17 años pareció tener prisa contra la rusa Elena Likhovtseva, número 24 del mundo, y la derrotó por 6-2 6-1 en sólo 48 minutos

Con mucha prisa y mejores movimientos, la suiza derrotó a Likhovtseva en 48 minutos

LONDRES, jun 27 (Reuters) - Martina Hingis acabó con l os rumores sobre su supuesto bajo estado de forma y pasó el sábado a la cuarta ronda de Wimbledon, pero la ex campeona Conchita Martínez cayó ante una británica casi desconocida. Hingis, ganadora de cuatro torneos del Grand Slam, trabajó duro en sus dos primeros partidos y admitió estar sintiendo la presión, al tiempo que reconoció que necesitaba moverse más rápido para defender con éxito el título que logró el año pasado. La suiza de 17 años pareció tener prisa contra la rusa Elena Likhovtseva, número 24 del mundo, y la derrotó por 6-2 6-1 en sólo 48 minutos. Martínez, octava preclasificada, perdió ante una rival ranqueada 87 puestos por detrás, Sam Smith. Animada por el entusiástico apoyo de casa, Smith, que nunca había ganado un partido en cinco intentos previos en Wimbledon, mantuvo sus nervios en el decisivo set y venció a la española por 2-6, 6-3 y 7-5. La campeona del Abierto de Francia Arantxa Sánchez Vicario mantuvo la bandera española ondean do sobre Wimbledon tras vencer a la polaca Magdalena Grzybowska por 4-6, 6-4 y 6-3 en un partido de segunda ronda que se prolongó durante tres días por culpa de las interrupciones por lluvia. En hombres, el tercer preclasificado Petr Korda y e l británico Tim Henman, cabeza de serie número 12, avanzaron a la cuarta ronda. pero el undécimo preclasificado Jonas Bjorkman cayó en cinco sets ante Jan Siemerink.

OCTAVOS DE FINAL

DOMINGO
Francia Vs. Paraguay
Lens 08:30

Nigeria Vs. Dinamarca
St. Denis 01:00

LUNES
México Vs. Alemania
Montpellier 08:30

Holanda Vs. Yugoslavia
Toulouse 01:00

ITALIA DERROTA 1-0 A NORUEGA

“La lassagna, se impuso al bacalao”

REUTERS

Marsella.- Italia sólo necesitó de un contragolpe para derrotar el día de ayer por 1-0 a Noruega y avanzar a los cuartos de final de la Copa del Mundo. Christian Vieri logró la única anotación para los italianos a los 18 minutos.

La escuadra de Cesare Maldini enfrentará ahora al ganador del partido entre Francia y Paraguay.

Los italianos, contrario a su costumbre, iniciaron lanzándose al frente, buscando a Vieri y Alessandro del Piero.

El pequeño delantero de la Juventus creó la primera jugada de peligro a los ocho minutos cuando, sobre la banda izquierda, eludió limpiamente a Dan Eggen y centró al área, pero la defensa alcanzó a desviar a tiro de esquina.

En el tiro de esquina, el balón llegó hasta Vieri, que remató de media vuelta cerca del arco. Pero después de la arremetida inicial, los noruegos comenzaron a imponer su fuerza física en el mediocampo y adelantaron líneas sobre el marco de Gianluca Pagliuca.

A los 13 minutos Tore Andre Flo cedió un balón fuera del área para su primo Havard Flo, que sacó un violento disparo desde 20 metros que Pagliuca alcanzó a rechazar. Pero la audacia noruega les costó cara y los italianos consiguieron abrir el marcador a los 18 minutos con el arma favorita de los nórdicos: el contragolpe.

La jugada inició cuando Luigi di Biagio tomó un balón en su propio campo y lanzó un pase profundo para Vieri, que aguantó la marca de Eggen y sobre la salida de Frode Grodas disparó cruzado para su quinto gol del torneo.

Los noruegos siguieron insistiendo a base de fuerza y velocidad y a los 27 minutos Tore Andre Flo se adelantó a la marca en un servicio desde la izquierda pero su remate salió débil a las manos de Pagliuca.

La "squadra azzurra", sin embargo, estuvo más cerca de aumentar la ventaja a los 3 7 minutos cuando Francesco Moriero cobró un tiro de esquina desde la derecha y Dino Baggio sacó un poderoso cabezazo que Frodas apenas logró contener.

A cuatro minutos del final del primer tiempo, del Piero tuvo otra gran oportunidad cuando llegó solo por la izquierda, pero se tardó en disparar y su disparo fue finalmente rechazado por Grodas.

En el segundo período, Italia se dedicó a conservar energías, mientras los noruegos insistían en el frente pero sin mucha variedad en el ataque y siempre mediante el juego aéreo.

Entre los silbidos del público, inconforme con el espectáculo en el Velodrome de Marsella, los italianos parecían pensar más en su próximo rival que en los noruegos.

Del Piero desperdició otra gran oportunidad a los 66 minutos cuando escapó solo por la izquierda, llegó al área y sobre la salida de Grodas disparó cruzado hacia un lado del arco.

La única oportunidad real para el cuadro nórdico llegó a los 71 minutos cuando Erik Myckland desbordó por la derecha, envió centro al área y Tore Andre Flo remató de cabeza pero Pagliuca detuvo el balón de manera espectacular.

Los últimos 15 minutos fueron de mera especulación por parte de Italia, limitándose a despejar el balón de su área, mientras los noruegos terminaron sucumbiendo a su falta de creatividad e imaginación.

El árbitro alemán Bernd Heynemann, de buena actuación, amonestó a los noruegos Erik Mykland, Havard Flo y Kjetil Rekdal, además de los italianos Francesco Moriero, Luigi Di Biagio y Paolo Maldini.

-- Formaciones:

-- Italia: 12-Gianluca Pagliuca; 2-Giuseppe Bergomi, 5-Alessandro Costacurta, 3-Paolo Maldini, 4-Fabio Cannavaro, 9-Demetrio Albertini (7-Gianluca Pessotto 73), 11-Dino Baggio, 14- Luigi Di Biagio, 17-Francesco Moriero (15-Angelo di Livio 63); 10-Alessandro Del Piero (20-Enrico Chiesa 77), 21-Christian Vieri. -- D.T. Cesare Maldini.

-- Noruega: 1-Frode Grodas; 4-Henning Berg, 15-Dan Eggen, 3-Ronny Johnsen, 5-Stig Inge Bj ornebye; 17-Havard Flo (20-Ole Gunnar Solksjaer 73), 8-Oyvind Leonhardsen (22-Roar Strand 13, 6-Stale Solbakken 40), 10-Kjetil Rekdal, 21-Vidar Riseth, 7-Erik Mykland; 9-Tore Andre Flo.

-- D.T. Egil Olsen.

Seguidores italianos alzan sus banderas tricolores, las banderas de la victoria. Una afición poco convencida por el espectáculo de su selección, pero si convencidos del pase a cuartos de final, pese al pobre partido ofrecido ante los Noruegos. REUTERS

Kjetil Rekdal de Noruega realiza con potencia un tiro directo que no va más allá de la barrera italiana. Italia hizo un gol tempranero a Noruega y se repegó hacia atrás impidiendo que los noruegos llegaran a la anotación. El encuentro terminó a favor de los italianos que ya están en cuartos de final mientras que Noruega ya hizo malestas de regreso a casa. REUTERS

ARGENTINA VS INGLATERRA

“En pie de guerra”

L'Etrat, Francia.- Argentina comenzó el día de ayer a prepararse para "la guerra" contra Inglaterra, partido de octavos de final de la Copa del Mundo en el que es imposible separar la rivalidad futbolística de las reivindicaciones territoriales.El equipo de Daniel Passarella llega al encuentro del martes en Saint Etienne con una foja de servicios impecable: junto con Francia es el único que ganó los tres partidos de la primera fase y lleva ocho encuentros con el arco invicto. Las dudas que se habían presentado en el primer partido, cuando se impuso 1-0 a Japón con más oficio que fútbol, quedaron zanjadas el viernes ante Croacia, cuando el mismo marcador pareció escaso para el juego y el dominio mostrado en estadio Lescure de Burdeos. "Me gustó el equipo", dijo a Reuters Carlos Bilardo, director técnico de la selección albiceleste cuando ganó su segunda Copa del Mundo. "Este medio campo puede dominar a todos los demás en el torneo".

Los cambios introducidos por Passarella, desde los obligados en la defensa por la lesión de Roberto Sensini hasta los realizados en el medio y la delantera, dejaron bien claro que la victoria frente a los europeos fue mérito del conjunto del equipo y no producto de la inspiración de una individualidad. Esa es la gran diferencia respecto al mundial de México, cuando Argentina eliminó a Inglaterra en cuartos de final gracias a la "mano de dios" de Diego Maradona y a ese gol inolvidable que el astro clavó en la cabaña de Peter Shilton tras cruzar media cancha y dejar atrás a la mitad de los rivales.

En 1986 Argentina tenía excelentes jugadores, como Jorge Valdano y Jorge Burruchaga, pero el equipo giraba en torno al "Pibe", quien cuando no definía, armaba la jugada o se sacrificaba arrastrando la marca para abrir la defensa enemiga.En cambio, Passarella, quizás por la experiencia que tuvo como jugador de la selección en 1986 pero también porque no tiene un Maradona, sólo acepta hablar de un equipo de "22 titulares", en el que nadie es imprescindible. Lo que poco o nada ha cambiado es la antigua rivalidad entre los dos países que en 1982 se fueron a una guerra por las Islas Malvinas, una reivindicación que tiene más que ver con el orgullo nacional que con la importancia territorial. Para un argentino, una cosa es perder un partido y quedar fuera de un Mundial, como puede suceder a partir de los octavos de final. Pero otra cosa es perderlo frente a Inglaterra, aunque sea un simple amistoso. Y viceversa. Esa puja, que ya costó sangre en los alrededores y dentro del estadio Azteca de la capital mexicana, puede volver a teñir el encuentro del martes, sobre todo si las fuerzas de seguridad no logran controlar a los "hooligans" y a las barras bravas.

Las etapas finales del Mundial

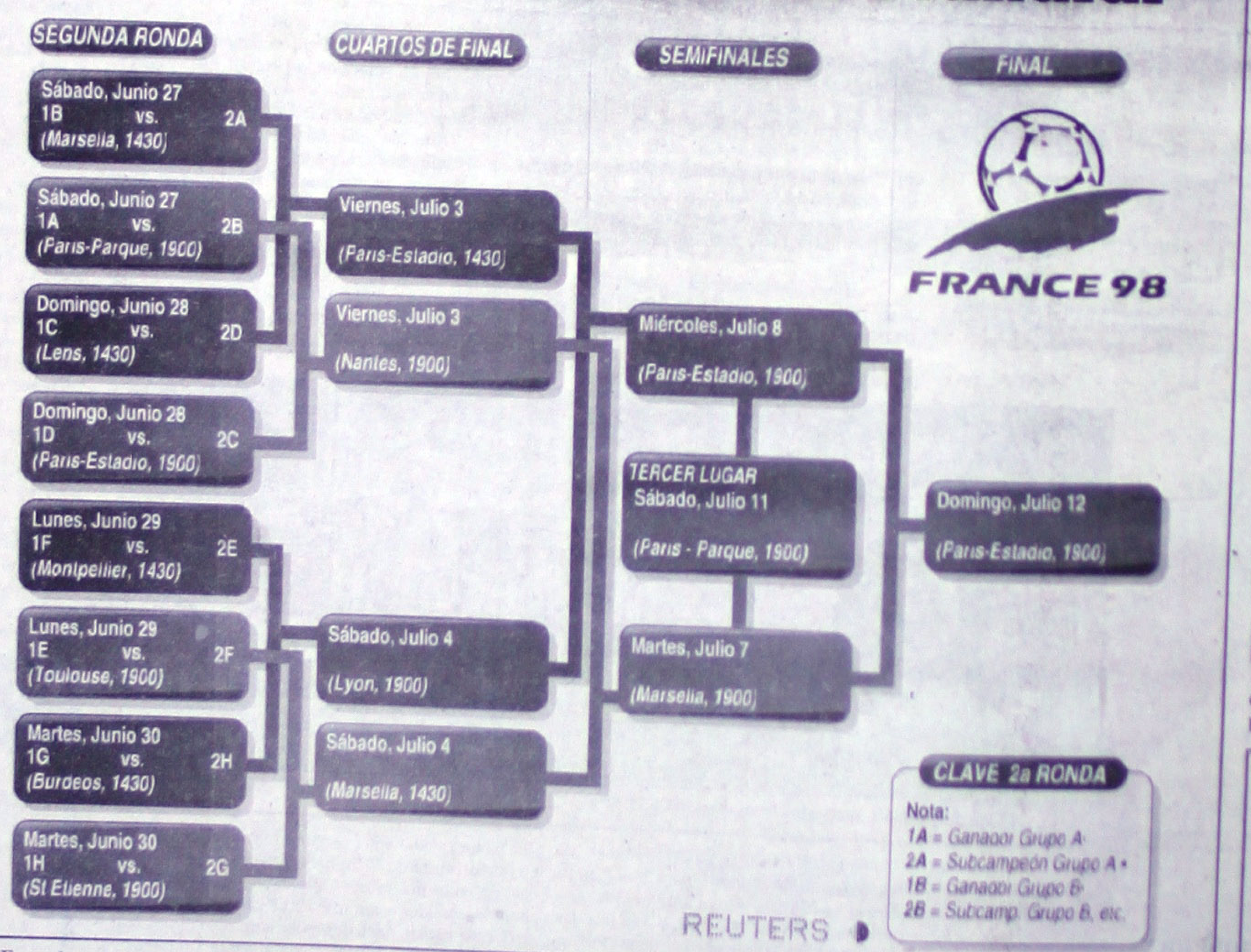

EN OCTAVOS...

Paragu... siendo... sorpres...

Por José María A...
REUTERS

Lens, Fran... fútbol se enfrenta... consigna de mante... tad simpático y ...

Con el triple ... que luce el rótulo ... juega en casa, y ade... una Copa del Mundo ... yo lo hizo, los suda... sudar.

Francia parte ... pero la malicia elega... el empuje del porter... no amilanarse ante ... terrible para los eur...

El recuerdo ... franceses es una gole... ras europeas de ent... Suecia en 1958.

Pero esto, lejo... puede ser una treme... porque los franceses ... enfrentan, según se ... Aime Jacquet.

"Es verdad", di... mundo dice que nue... que puede jugar co... ple hecho de hacer ...

Esa impresión ... Carpegiani a sus mu... en el segundo partido ... siete jugadores en ... empate a cero que ... clasificaciones.

Pero el estrate... de su "uña de guitarre... gó artillería pesada ... del grupo y pudo derr... nas de certeros zapat...

"Tendremos que ... pesar del calor del vera... mente el precio que de... bloque compacto que ...

Por su parte, ... siguiente: "practicar ... no permita al rival ... violencia, porque no ...

El técnico suda... primero al rival, levant... de Chilavert, pero de... ataque con tres delante...

"Tenemos la ... Carpegiani al hablar ... car sus precauciones ... tenso que vamos a ... aunque si hace falta ... de 120 minutos".

El técnico ha ... medio de trabajo con ... artes mejor logradas ... los enemigos, y sus ... seleccionados ... para la ... táctica del agua...

"Si llegamos a ... en tono comedido, "... vencer y tiradores ... ción no es esa".

Además del ... tido del día de hoy ... técnico del que gusta ... fuertemente defensiv... dente que acostumbra ...

Las probables ...

-- Paraguay: José ... Celso Ayala, Carlos ... Acuña, Julio César ... Benítez, José Cardoz...

-- DT: Paulo César ...

-- Francia: 16-Fab... 5-Laurent Blanc, 8-Marc... 7-Didier Deschamps, 17-... Djorkaeff, 12-Thierry ... Stephane Guivarc'h.

-- DT: Aime Jacque...

Passarel... a Argent...

Julio Grondona, pres... Argentino, confirmó que ... Passarella, abandonará el ...

Grondona afirmó que ... la albiceleste, "cualquiera ... la máxima justa del balomp...

Cabe destacar que ... declaró públicamente que ... propuesta para entrenar ...

“Aprieta... pero no ...

La Federación Inte... ción (FIFA) informó que ... aplicará la regla de que ... dueña de más de un club ...

El presidente ... Blatter, dijo tener ... donde la empresa Televisa ... te y Necaxa; TV Azteca ... que una cervecera del ...

El funcionario ... cuando la FIFA celebre ... las autoridades mexica... dar una respuesta favora...

ase a su compañero Marcelo Salas quien hizo el único
edó esperando el balón, pero el delantero Zamorano le

ANTE EL "VERDEAMARELLA"

Chile con gol de honra, evidenció inexperiencia

París.- Chile demostró el día de ayer que cuando se juega contra Brasil ningún cuidado es excesivo. Pero el entrenador Nelson Acosta se percató de ello cuando ya era muy tarde y sólo podía arriesgarse para salvar una catástrofe.

Los chilenos salieron a la cancha a jugarle a Brasil en igualdad de condiciones, dejando de lado la histórica superioridad de los tetracampeones, y por ratos parecía que se saldrían con la suya.

Pero los brasileños se impusieron por oficio, porque, sin lucir mayor cohesión entre sus filas, aprovecharon mejor las opciones que crearon.

El marcador de 4-1 con que definieron el juego fue producto inicialmente de jugadas de bola muerta, y luego de su capacidad de aprovechar los espacios que dejó Chile cuando se volcó al ataque.

La escasez de intervenciones de los delanteros chilenos Marcelo Salas e Iván Zamorano fue el mejor testimonio de la incapacidad chilena por controlar el mediocampo.

La única conexión de la dupla "Za-Sa" ocurrió en la segunda parte, cuando los de rojo obtuvieron el gol de la honra por intermedio de Salas.

El primer tiempo arrancó con los chilenos tomando las manijas del encuentro, sin pensar que apenas 45 minutos después tendrían tres goles en contra y verían sepultadas sus esperanzas de seguir con vida en la Copa del Mundo.

Por Chile fueron Clarence Acuña y José Luis Sierra los que intentaron tomar la manija del mediocampo, coordinando las salidas de los laterales Fernando Cornejo y Mauricio Aros. La hinchada chilena, perdida entre la marea amarilla que controlaba las tribunas, vivió con ruidoso entusiasmo los instantes en que su equipo dominó el juego, y sus cantos opacaron a la "torcida" rival.

Pero la alegría duró poco, porque los brasileños sentenciaron el juego en dos jugadas de tiro libre concluidas por César Sampaio, que descontrolaron a la defensa chilena.

De hecho, la única incursión de los atacantes brasileños en la primera parte concluyó con el penal marcado por Ronaldo en los últimos instantes de esa fase.

Ya el primer gol brasileño comenzó a evidenciar las flaquezas de los de rojo, que perdieron el control del juego ante un Brasil que nunca mostró el dominio abrumador que sugiere el marcador.

Con las cosas en contra, el técnico Acosta optó por una mayor ofensiva, con las inclusiones de Fabián Estay y Marcelo Vega, lo que puso a jugar más a los delanteros Salas y Zamorano, especialmente este último, que empeñosamente bajaba a acarrear balones.

Pero los intentos de la dupla Za-Sa resultaron casi siempre controlados por los brasileños que se dedicaron más a cuidar el marcador.

Hasta la hinchada verdeamarilla se sumó por momentos a los silbidos por la inoperancia ofensiva brasileña. Aún así, los brasileños impusieron su experiencia mundialista para sepultar las aspiraciones chilenas de alcanzar su primera victoria en una Copa del Mundo en 36 años.

POR UNA VICTORIA ANTE DINAMARCA

Toda Africa apoya a Nigeria

Por Alan Baldwin
REUTERS

París.- Nigeria y Dinamarca ven su choque del día de hoy en segunda ronda como la oportunidad para entrar a una nueva dimensión, pero sólo uno de los dos equipos provocará celebraciones a lo largo de un continente si gana.

Nigeria es la única nación africana que queda de las cinco que iniciaron el torneo e intentarán mejorar su actuación en 1994, cuando fueron eliminados en la segunda ronda por un inspirado Roberto Baggio y un combinado italiano que se aferró a su histórica suerte.

Aunque su entrenador Bora Milutinovic ya estuvo en cuartos de final con México en 1986, Camerún en 1990 es el único seleccionado africano que ha llegado a esas alturas de la competición.

Nigeria siente que toda Africa confía en ellos para igualar el logro de Camerún y, si pueden, mejorarlo.

"Los daneses deberían prepararse para la derrota", afirmó el mediocampista Finidi George. "Es la única forma de demostrar la presencia africana y recompensar a nuestros aficionados por la derrota ante Paraguay".

Nigeria clasificó para la segunda ronda tras vencer a España y a Bulgaria, semifinalista en 1994.

Pero el miércoles perdieron sorpresivamente ante Paraguay por 3-1, si bien no jugaron varios de sus jugadores clave. Los nigerianos deben asegurar ahora a sus preocupados compatriotas que no se repetirá el fracaso de 1994, cuando les empataron en el minuto 88 y perdieron en el tiempo suplementario. El delantero Daniel Amokachi, uno de los mejores jugadores en 1994, se perderá el partido por una lesión de rodilla, pero el capitán Uche Okechukwu regresa tras una suspensión.

Los daneses, con la mayoría de sus jugadores acercándose al ocaso de sus carreras futbolísticas, son los actores secundarios que intentarán demostrar a sus críticos que estaban equivocados y que aún tienen mordiente.

"Nigeria ha jugado tan bien por todo el mundo que están diciendo: 'Nigeria podría ser el primer africano en ganar el Mundial'", aseguró el arquero Peter Schmeichel.

Pero él y otros jugadores advirtieron de que el exceso de confianza podría llevar a una caída de Nigeria.

"Probablemente, los nigerianos no lo están diciendo en alto, pero estoy seguro de que consideran a Dinamarca como un pequeño obstáculo en su camino hacia el título mundial", dijo el defensor Jess Hogh, compañero de equipo del nigeriano Jay-Jay Okocha en el Fenerbahce. "Su debilidad es que sobreestiman sus propias posibilidades mientras subestiman las nuestras", dijo Brian Laudrup, uno de los jugadores claves de Dinamarca.

"Esa es tal vez nuestra oportunidad, que quizás no habríamos podido tener contra equipos como por ejemplo Alemania, Holanda o Yugoslavia. Por eso creemos que se está preparando algo gordo", agregó el flamante fichaje del Chelsea.

Dinamarca no ha pasado nunca de la segunda ronda, cuando fue machacado por España por 5-1 en México '86, y anotó sólo tres goles en sus tres primeros encuentros aquí.

Pero tienen una gran arma en Schmeichel, que ha demostrado ser uno de los grandes guardametas del mundo en el Manchester United, mientras que el nigeriano Peter Rufai ha estado lejos de su mejor forma.

Ambas selecciones tienen mucho que probar y un éxito sin precedentes que lograr.

...rá deuda con México

De firme carácter, Lapuente ha sabido levantarse siempre de los fracasos y confiesa que sufrió un rotundo revés como jugador en la eliminatoria de la Concacaf de 1973 de cara al Mundial de Alemania '74 y un gran desánimo al frente del equipo Cruz Azul en la temporada de 1988-89.

"No soy un entrenador de mentalidad triunfadora, sino que tengo todos los medios para ser triunfador. Soy muy religioso, pero creo que en vez de pedirle a Dios hay que tratar de ofrecerle", indicó.

Lapuente se considera, además de entrenador, un aficionado de la selección mexicana. También afirma estar atraído por los clubes Puebla y Necaxa, pues "por estos equipos tengo afecto y cariño".

El técnico ha trabajado fuerte en apenas seis meses antes de llegar a Francia con los futbolistas mexicanos y en ese tiempo trató de infundirles confianza y estabilidad.

"Cuando el mexicano no está tranquilo y con los cinco sentidos en lo que debe hacer, desciende de forma drástica su rendimiento", apuntó.

La concentración de los jugadores, la tranquilidad de su entorno han sido las armas que ha esgrimido Lapuente con sus 22 jugadores en Francia.

El día de mañana tiene una cita con la historia, cuando enfrente a la poderosa Alemania en Montpellier por el pase a cuartos de final.

Cualquier otro técnico estaría conforme con estar en segunda ronda de la Copa del Mundo con un equipo que no traía grandes expectativas, pero Lapuente quiere más.

"No tenemos un límite, vamos a jugar, no prometo nada, quiero sólo dar un buen partido", advirtió.

Ahora no hay empates y si lo hubiera sus hombres tendrán que demostrar lo que han aprendido a la hora de cobrar los tiros penales ante los fríos y precisos alemanes.

...MANIA EN LA MIRA

...centra en el triunfo

...sayuno partirán a Montpellier donde a las 17:00 harán el reconocimiento del campo del estadio "La Mosson" y realizarán una práctica ligera. Lapuente dijo que se han preparado bien para el partido y reafirmó que es un estudioso del fubtol de la Bundesliga, pero no quiso confirmar si ha estado en contacto con su amigo germano Axel Bierbaum, quien trabaja actualmente en el club mexicano Cruz Azul. La historia de los enfrentamientos entre Alemania y México abarca ocho partidos, con tres victorias para los germanos, un triunfo para México y cuatro empates. La primera vez que ambos equipos se enfrentaron fue en un amistoso el 22 de diciembre de 1968, en México, y el encuentro concluyó con un empate sin goles. Después se volvieron a medir el 8 de septiembre de 1971, en Hannover, con goleada alemana de 5-0.

El tercer encuentro fue de nuevo en México el 14 de junio de 1977 en tierras aztecas y el marcador fue 2-2, mientras el cuarto ocurrió durante la primera fase del Mundial de Argentina, en el 6 de junio de 1978 y finalizó también con goleada alemana de 6-0.

Arantxa Sánchez, de España. REUTERS

Nathalie Tauziat, de Francia. REUTERS

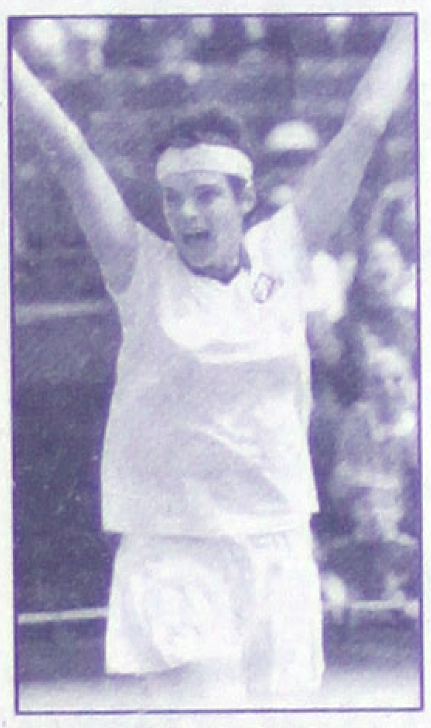

Sam Smith, de Inglaterra. REUTERS

Mónica Seles de los Estados Unidos, está situada en la posición número uno en Wimbledon. REUTERS

Hingis recupera su forma y Martínez cae con estrépito

Londres.- Martina Hingis acabó con l os rumores sobre su supuesto bajo estado de forma y pasó el sábado a la cuarta ronda de Wimbledon, pero la ex campeona Conchita Martínez cayó ante una británica casi desconocida. Hingis, ganadora de cuatro torneos del Grand Slam, trabajó duro en sus dos primeros partidos y admitió estar sintiendo la presión, al tiempo que reconoció que necesitaba moverse más rápido para defender con éxito el título que logró el año pasado. La suiza de 17 años pareció tener prisa contra la rusa El ena Likhovtseva, número 24 del mundo, y la derrotó por 6-2 6-1 en sólo 48 minutos. Martínez, octava preclasificada, perdió ante una rival ranqueada 87 puestos por detrás, Sam Smith. Animada por el entusiástico apoyo de casa, Smith, que nun ca había ganado un partido en cinco intentos previos en Wimbledon, mantuvo sus nervios en el decisivo set y venció a la española por 2-6, 6-3 y 7-5. La campeona del Abierto de Francia Arantxa Sánchez Vicario mantuvo la bandera española ondeando sobre Wimbledon tras vencer a la polaca Magdalena Grzybowska por 4-6, 6-4 y 6-3 en un partido de segunda ronda que se prolongó durante tres días por culpa de las interrupciones por lluvia. En hombres, el tercer preclasificado Petr Korda y e l británico Tim Henman, cabeza de serie número 12, avanzaron a la cuarta ronda, pero el undécimo preclasificado Jonas Bjorkman cayó en cinco sets ante Jan Siemerink. El marroquí Hicham Arazi, que ganó en segunda ronda al español Carlos Moyá, quinto cabeza de serie sdel torneo, regresó a la tierra cuando cayó en tres sets seguidos ante el sueco Magnus Larsson. Hingis defendió exitosamente su título en el Abierto de Australia en enero, pero sufrió una dolorosa derrota contra Monica Seles en las semifinales del Abierto de Francia. Hingis rompió el servicio de Likhovetseva en tres ocasiones en el primer set y, a pesar de un ligero lapso de concentración que le hizo perder su servicio en el séptimo juego, se adjudicó el set en 29 minutos. La número uno del mundo admitió que se sintió vulnerable tras sudar en exceso durante unos 90 minutos en cada uno de sus dos primeros partidos, pero aseguró que ahora se sentía mucho más cómoda. "Cuantos más partidos juega s, más confiada te vuelves", dijo Hingis. Smith, cuyo mejor resultado anterior en un Grand Slam fue en el Abierto de Estados Unidos del año pasado cuando, irónicamente, fue humillada por Martínez con un marcador de 6-1 y 6-0 en la segunda ronda, se convirtió en la primera británica que llegó a la cuarta ronda aquí desde que Jo Durie y Anne Hobbs lo hicieron hace 13 años.

JC Chávez no demandaría a la PGR

El excampeón mundial de boxeo,Julio César Chávez González, consideró que la Procuraduría General de la República (PGR) cumplió con su deber en su detención, por lo que no interpondrá ninguna demanda en su contra, pese a que el acto fue un error.

El pugilista dijo que existe gente que lo quiere ver encerrado en la cárcel y que por ello se hicieron "estos vericuetos" para hacerle daño a su persona y a su carrera.

Aclaró que él fue a declarar a la cárcel, en Culiacán, Sinaloa, pero que nunca estuvo en calidad de interno, ya que la acusación fue por una demanda fiscal, que ya está cubierta en lo económico.

20 mdd al año pierde la liga de futbol soccer de EU

El equipo Galaxy de Los Ángeles, junto con la Liga Mayor de Futbol de Estados Unidos (MLS), siguen perdiendo millones de dólares, según la revista Los Ángeles Business Journal.

De acuerdo a esta publicación especializada en economía, la MLS registra pérdidas anuales por unos 20 millones de dólares en su esfuerzo por introducir dicho deporte entre la afición de Estados Unidos.

"No es inusual que en los primeros años de una operación que inicia, compañías y divisiones pierdan dinero", declaró a su vez Mark Abbott, jefe de operaciones de la MLS.

HECTOR RAMON SANCHEZ, quien es presidente de la Asociación de Futbol amateur en el Estado de Nayarit (AFAEN), estuvo presente en la reunión efectuada en Casa de Gobierno con el gobernador Rigoberto Ochoa Zaragoza, este fin de semana, donde solicitó la rehabilitación de espacios para el futbol.

POR EL DESARROLLO DEL FUTBOL NAY

Mañana inicia gestión la escuela

Por Arturo L. Jáuregui
MERIDIANO

Tepic.- Como un nuevo desarrollo para el futbol nayarita, el Club Deportivo Atlas de Guadalajara abrirá su escuela en el estado de Nayarit en coordinación con la Asociación de Futbol en el Estado de Nayarit (A.F.E.N.), con la finalidad de contar con jóvenes que en un futuro puedan destacar en el balompié profesional.

El presidente de A.F.E.N., Antonio Huizar, manifestó que se tiene planeado que las inscripciones queden abiertas puesto que la respuesta hasta hoy ha sido bastante positiva, pues la organización ha sido excelente por parte de las personas que se encuentran adentrados en ambas instituciones, tanto del plantel rojinegro como de la institución nayarita de futbol.

Asimismo, señaló que mediante la observación en cuanto al interés que ha causado, y de la planeación de 30 alumnos por cada entrenador de futbol, de último momento se acepto que cada uno tuviera un mayor número de alumnos.

Ello, será causa de que los profesores con bastante experiencia en balompié trabajen con los niños y jóvenes durante toda la semana, todo con el propósito de que futuros futbolitas tengan el conocimiento de la disciplina en la sociedad y en el terreno de juego.

A parti
mañana a part
las 17:00 hora
chas del tecn
ciarán las pri
cas en las difer
rías de 6 a 17
rentes catego
do como p
futbolistas des
Marco Antoni
José González.

De los f
han impulsado
gadores, se e
rios en Toluca,

PARA EL DESARROLLO DEL BALOMPIÉ NAYARITA

AFAEN solicita apoyo a ROZ

***Además, el presidente de la asociación informó sobre la fundación de una escuela de futbol del Club A. Celaya**

Por B. Guevara y L. Jáuregui
MERIDIANO

Tepic.- En una reunión encabezada por el presidente de la AFAEN

Héctor Ramón Sánchez, le fueron expuestas algunas solicitudes al señor gobernador Rigoberto Ochoa Zaragoza, con el fin de avanzar en la rehabilitación de espacios asignados para este deporte que es y está dirigido para la juventud de el estado de Nayarit.

En la Casa de Gobierno, el fin de semana, el mandatario Rigoberto Ochoa Zaragoza recibió a los integrantes del comité directivo de la Asociación de Futbol de Aficionados del Estado de Nayarit (AFAEN), Sánchez Reymundo, solicitó el apoyo de Rigoberto Ochoa Zaragoza para regularizar y rehabilitar los espacios para la práctica de ese deporte.

En la reunión, se contó con la presencia del coordinador administrativo del Despacho del Ejecutivo, Zacarías Ureña Acosta, Sánchez Reymundo informó al gobernador Ochoa Zaragoza que tan sólo en el municipio de Tepic se encuentran afiliados en esa organización 13 mil jugadores en sus diferentes categorías.

Mencionó también, que la asociación cuenta con el reconocimiento de la Federación Mexicana de Futbol, habiendo recibido por parte del Club Deportivo Celaya de primera división profesional, la propuesta de establecer una escuela de futbol en la capital nayarita, en la cual se capacitará profesionalmente a los nuevos prospectos del balompié. Igualmente, Sánchez Reymundo informó que el próximo 4 de julio iniciará el Vigésimosexto Torneo de Futbol de los Barrios, mismo que tiene como propósito de impulsar y promover la práctica de ese deporte entre los jóvenes de este municipio (Tepic).

Tras estas exposiciones, el gobernador Rigoberto Ochoa Zaragoza invitó a los integrantes de ese comité directivo a coordinar esfuerzos con las diversas instancias de gobierno a efecto de atender, de acuerdo con sus posibilidades, y asimismo a las demandas planteadas darles solución.

PATOS FEOS, superó al equipo de Morelos para obtener el campeón de Copa dentro de la categoría de Parvu… MERIDIANO/J.Lemus)

MORELOS, pudo concretar en los últimos minutos de juego, pero le fallaron los botines y se adjudicaron con ello el Sub-Campeonato de Copa.(FOTO: MERIDIANO/J.Lemus)

MOLOLOA, un conjunto que no tuvo rival y se coronó ¡Campeón de Campeones! superando a Ejido Rodeo por un contundente marcador de 5-2. Felicidades.(FOTO: MERIDIANO/J.Lemus)

EN CONTUNDENTE TRIUNFO DE 5-2SOBRE EJIDO RODEO

Mololoa se corona como !Camp ón de Campeones¡

***Jersy Nay no se presentó ante Ejido Rodeo por la final de Copa**

Por Jesús Lemus
MERIDIANO

Tepic.- Otra de las intensa emociones que se tuvieron dentro de la categoría infantil, fue la gran final de Campeón de Campeones done el conjunto de Mololoa se impuso 5-2 a Ejido Rodeo, en un partido espectacular, de buena técnica deportiva, y todo su empeño deportivo.

Ejido Rodeo, disputaba el pasado viernes el campeón de copa ante el equipo de Jersy Nay, el cual era el favorito así lo había asegurado el encargado de Ejido Rodeo por tener un juego más rápido y buenos elementos dentro de sus filas

Pero, resultó muy vergonzoso que un Club de gran prestigio como Jersy Nay no se haya presentado a jugar en la hora señalada, tan sólo por orgullo de no haber obtenido el campeonato de liga y no jugaron el campeón de copa. Fue de esa manera que Ejido Rodeo ganó por defoult este Campeonato de Copa y enfrentar a Mololoa por el campeonato de campeón de campeones.

Ambas escuadras demostraron su buena presencia dentro del terreno de juego ante los padres de familias que presenciaron un partido con mucho coraje, con mucho empeño los muchachos supieron hacer sus goles.

Ejido Rodeo, fue un equipo que sabía que no podía ganarle a Mololoa pero si le pusieron el sabor del sacrificio y con ello poner dos goles en el cual asi dan el empate, pero Mololoa fue más certero por tener una gran delantera insuperable por la zaga defensiva del rival, fue allí la diferencia en el marcador de 5-2 en la final.

Mololoa concretó por conducto de Oscar Ulloa con tres goles, Gregorio Alejandro Fonseca y Roberto de la Cruz con un gol, en tanto por el equipo de Ejido Rodeo descontaron Eder Joao Huerta y Oscar Edilberto Soto con un gol cada uno.

Un buen triunfo del equipo de Mololoa, que sin lugar a duda fue el mejor equipo de toda la temporada dentro de la categoría de Infantil y que al final recibieron sus medallas y sus dos trofeos que los acreditan con el mejor galardón de ser los mejores campeones.

COMO LAS FIGURAS, Edgar Bañuelos y Edgar Omar Cruz los goleadores de Feuan con 15 goles cada uno, destacaron en el terreno de juego.(FOTO: MERIDIANO/J.Lemus)

AL TRIUNFAR 2-1 SOBRE MORELOS

Patos Feos, es el ¡Campeón de Copa!

Por Jesús Lemus
MERIDIANO

Tepic.- Otra vez el equipo de Patos Feos sacó a relucir sus zapatos dentro de la categoría de párvulos, donde se impusieron apretadamente 2-1 al equipo de Morelos, en un encuentro de grandes emociones, disfrutando del buen ambiente los padres de familias.

En el primer tiempo, la delantera de los aguerridos patos feos supieron plantar con un buen eje en la delantera en la que se vino una gran escapada de parte del delantero Isaac López que tuvo una buena actuación dentro de la primera parte.

Pues gracias a sus buen toque de balón y drible dentro de la defensiva de Morelos, pudo concretar dos goles en el minuto 16 y 24 colocando adelante a su equipo dentro del marcador.

Para el segundo periodo, la buena reacción del equipo de Morelos apretó ampliamente, pero que no pudo concretar hasta el minuto 24 de este segundo tiempo por conducto de Omar González.

Patos Feos tuvo pocas pero emotivas posibilidades de hacer el tercero, aunque la gran actuación del arquero de Morelos pudo bloquear y enfriar los potentes disparos de la saga morelense.

Los minutos finalizaban y, la porra seguidora de Morelos motivaba a los pequeños sin poder hacer la igualada, cayendo en los minutos complementarios y bien señalados por el árbitro central, Luis Enrique Saldaña que puso el silbatazo final para que el equipo de Patos Feos se coronara campeón de Copa.

Los representativos de la AFAEN estuvieron presentes para hace la entrega de copa al equipo Patos Feos, al igual que al conjunto de Morelos, que fue un combativo y que supo demostrar su gran capacidad adjudicándose el Sub-Campeonato de Copa dentro de la categoría Parvulitos.

CON GOLEADA 5-0 SOBRE CAMPESINOS

FEUAN: ¡Campeón de Campeones!

***Sólo bastó medio tiempo para que los feuanos se coronaran como el mejor de categoría Benito Juárez**

Por Jesús Lemus
MERIDIANO

Tepic.- Feuan, un equipo que fue el Campeón de Liga superó ampliamente al Campeón de Copa, Campesinos por un holgado marcador de 5-0 en tan sólo en medio tiempo, ya que el equipo ya no quiso continuar dentro de la final y por la decepción del tipo de trofeo que les entregaron que más que todo parecía llavero y no un trofeo de categoría.

Feuan pese a todo, superó al rival por su buen futbol en la que barrieron por todos lados y sorprendiendo a cada instante la zona chica de la portería contraria.

Los anotadores fueron Omar García con dos anotaciones, Cristian Cruz, Ramón Verdín y Lucio Jáuregui con una anotación cada una.

Los árbitros de este encuentro fueron, Ignacio Rodríguez como central, Miguel Martínez como primer auxiliar y Juan Manuel Aguayo segundo auxiliar, brindando un buen trabajo con los señalamientos y con la ocarina.

Con esto, la Feuan se consolidó como el mejor equipo dentro de la categoría Juvenil Benito Juárez en la cual destacaron dos jugadores como Cristian Omar Cruz y Edgar Bañuelos, con 15 anotaciones cada una dentro de la temporada regular.

Feuan pese a que recibió un pequeño trofeo, lo hicieron con humildad deportiva porque supieron derrotar a su rival en tan solo cuarenta y cinco minutos con esfuerzo.

Así, con ello obtener supieron obtener un buen triunfo que los acredita como los mejores, y seguirán cumpliendo con una buena preparación física para ser mejores porque hay muchos jóvenes que pueden sorprender el futbol profesional, porque existe calidad dentro de este equipo.

EL PRÓXI

Inic… del S…

***Estos son … desarrollo … deportivos …**

Por Arturo L. Jáu…
MERIDIANO

Tepic.- Co…
deportivos en el …
24 de julio del …
Sistema de Capa…
Deportivos (SIC…

Este curso …
las bases para se…
na deportiva, en e…
y Enrique Martí…
posiciones ante l…
dores deportivos …

Además de …
de cualquier dep…
las competencias …
ha dictaminado …
(CODEME) y la C…

Los anteri…
elevar la calidad …
responsabilidad …
ámbito más alto, …
atletas de nivel q…
nacionales e inter…

Uno de los …
es el de quien a…
conocimientos y …
queda reconocido …
disciplina a la qu…

Por otra pa…
el segundo nivel d…
31 de julio del a…
quedaron ya abier…
ños Héroes".

Cabe menci…
to que en las Olim…
das en Jalisco y …
competencia dond…
primer nivel del si…
entrenadores dep…

FEUAN, nuevamente … derrotar 5-0 … MERIDIANO/J.L…

EJIDO RODEO …

Fátima y Erika festejaron su cumpleaños en el Colegio Nayar

Dulces, piñatas, pastel y Barney las acompañaron junto con sus amiguitos

a Marialuisa,
ios el día 19 y
les organizaron
layar, donde
arney hubo
s, regalos y
studian en el
ron
ompañeros,
felicidades!

Las maestras Angy, Cheli, Mirna y Elsa también disfrutaron del ambiente que hizo la payasita "Pon-pón" cuando empezó a jugar con los chiquitines en la fiesta. Sam fue el encargado de organizar la música.

Bryan Pompa Nájera festejado en su sexto cumpleaños. (FOTOS: MONICA TREVIÑO).

Muy coqueta para la foto posó Lupita con su pastel de cumpleaños. (Fotos: MONICA TREVIÑO).

Con el personaje de Winnie Pooh en piñatas, pastel, decoración y todo lo demás, fue festejado el cumpleaños del pequeño Rubén Gutiérrez González, la semana pasada en el salón de fiestas infantiles «Abracadabra», donde un grupo de amigos y compañeros del kinder Winnie Pooh, felices estuvieron departiendo con su cuate y gran amigo Rubén.

Un Winnie Pooh y un oso dormilón para Rubén en su cumpleaños

Diseño: Antonio Diberi

Solo para los niños

Una felicitación bien grandotototota para Luis Carlos Naya Delgadillo que ayer cumplió sus primeros 5 años

Así de campante se la vive Dalton Morones Novelo en su porta-bebé

Saludos a nuestra lectora de 'Domingueando' que envía un abrazo muy fuerte a sus papás que le llevan su periódico hasta Lagos

Con toda raz... amiguito que ya... hace una...

Brian es el chico que tuvo el honor de "prender" el fuego en la pasada Mini-olimpiada del Colegio "Nayar"

¿Cuál calor?, se pregunta nuestro amiguito Quiroga que disfruta de estos días en la alberca

De la esquina de Mazatlán y Abasolo, recibimos la fotito de esta chica que nos cuenta los planes que tiene para estas vacaciones

Así como lo ven... marca regis...

Leslie, Laura, Daneb, Alejandra, Jenny y Linnetrte del Club de "Conquistadores" de A.C.F.E., es un grupo muy ecológico que no se pierde ningún "Domingueando"

¡UNICA SEMANA!

Con TÉCNICA ALEMANA aprenda a cortar ropa para toda la familia en sólo

¡UNA HORA! Tomando únicamente dos medidas

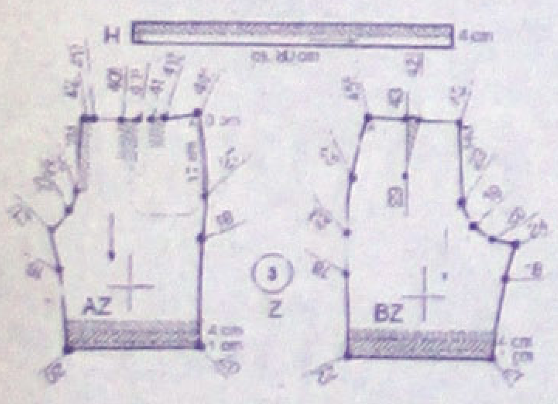

Con el fabuloso corte alemán

EL CORTE DE ORO

3 DEMOSTRACIONES DIARIAS EN

ENTRADA GRATIS

MODATELAS

HIDALGO Y VERACRUZ TEL. 12-15-93

HORARIO 10:30 A 11:30 DE 5:00 A 6:00 Y 7:00 A 8:00

UNICAMENTE DEL LUNES 29 AL JUEVES 2 DE JULIO

La Buena Comida y E...

Unen al Mundo

En "Los Cafetales"

Del Hotel Fiesta Tepic

Seremos

Protagonistas

Mientras desayunas vive con ...

La Copa Mundial Francia

FIESTA TEPIC

Informes al 11.58.00 11.50.00 Ext.1442, 1443.

...grada a la Virgen María

...s Yarelí Ale- ...e consagrada ...capilla de las ...ciudad.

...sus papás le ...esta infantil a ...in de amigui- ...es le llevaron

...osinas fueron ...es quienes en ... mañanitas a ...soplido apago ...ste. ¡Felicida-

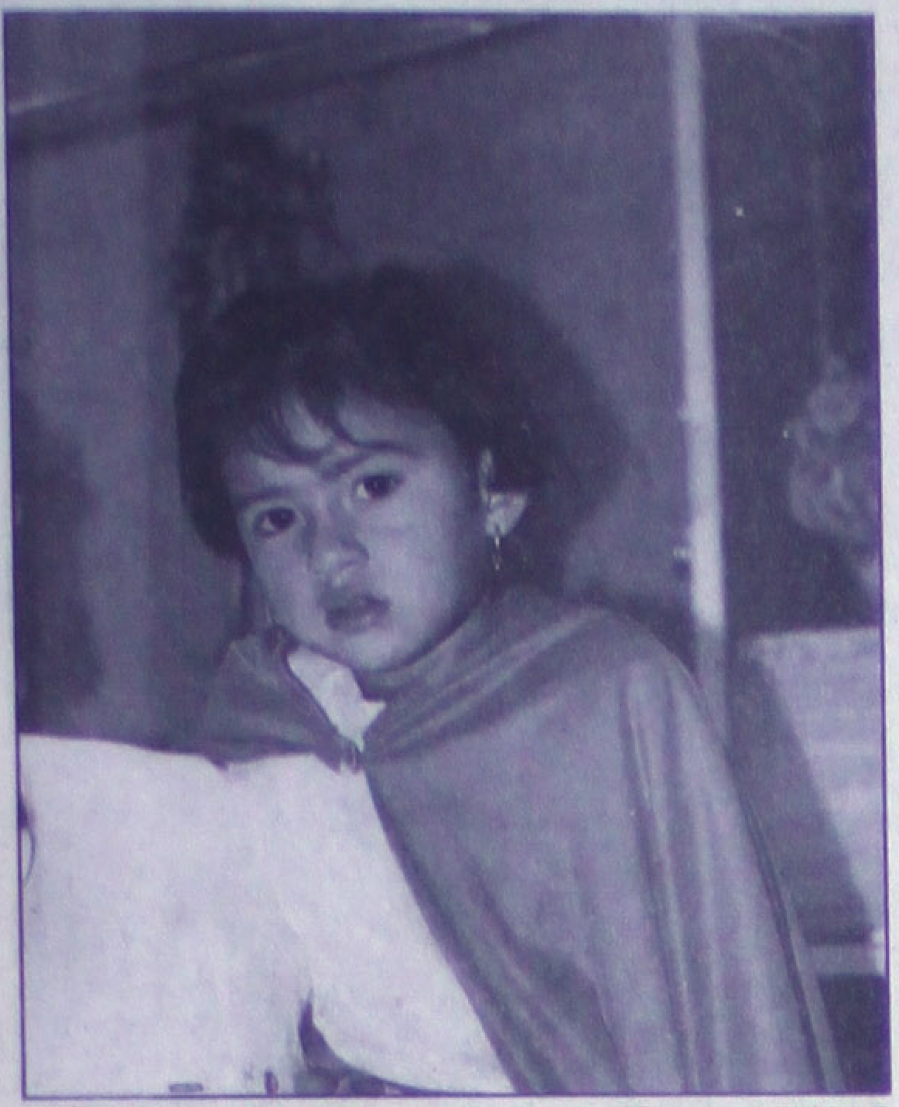

Yarelí Alejandra Gómez Jiménez. (Fotos: AMABLE VIOLETA)

Héctor Ubaldo Gómez Rivera y su esposa Adriana Jiménez Delgado, papás de Yarelí.

...poquito, pregunta el

...estiona Cristy Lomelí

PRECIOS MUY SHORT

Chaleco combinado con cinta reflejante, bordado y cierre, 100% poliamida, colores: marino y verde, tallas: ch., m., gde. y exg., modelo W15652.
$ 199.00 menos 30%

Short combinado con cinta reflejante y bordado, 100% poliamida, colores: naranja y verde, tallas: ch., m., gde. y exg., modelo W45652.
$ 129.00 menos 30%

Playera combinada con manga corta y cuello redondo, poliéster-algodón, colores: blanco con marino y verde con blanco, tallas: ch., m., gde. y exg., modelo W55652.
$ 99.00 menos 30%

winds
y Everlast
toda la línea
con 30%
de descuento

Short combinado y bordado, 100% poliamida, color verde, tallas: ch., m., gde. y exg., modelo W44658.
$ 99.00 menos 30%

Blusa sin manga con cuello polo y bordado, poliéster-algodón, colores: blanco y marino, tallas: ch., m., gde. y exg., modelo W54655.
$ 99.00 menos 30%

Válido del 24 de junio al 9 de agosto

La Barata de Fábricas
DEPORTIVO/NIÑOS Y NIÑAS

Cliente Consentido

Recuerde que con el programa Cliente Consentido acumula puntos

Fábricas de Francia
ES TU MODA DE SER

Ventas por Teléfono en el D.F. 531•54•65 Int. de la Rep. 01•800•90•615•00 www.liverpool.com.mx

Lupita Echeagaray cumplió años

Por MONICA TREVIÑO
MERIDIANO

Tepic.-Aunque un poco tarde llegamos a la fiesta de cumpleaños de la preciosa niña Lupita Echeagaray Becerra, pudimos constatar de los muchos regalos que recibió por parte de sus amiguitos de kinder y primos que la acompañaron a la reunión que su mami, la licenciada Elba Echeagaray ofreció en su domicilio particular el pasado lunes 22 dejunio. ¡ felicidades Lupita!

Muy coqueta para la foto posó Lupita con su pastel de cumpleaños.(FOTOS:MONICA TREVIÑO).

Lupita con su primita Valeria.

Fiesta de cumpleaños para Bryan Pompa Nájera

Por MONICA TREVIÑO
MERIDIANO

Tepic.- Concurrida y muy divertida resultó la fiesta del sexto cumpleaños en honor del guapo niño Bryan Pompa Nájera el pasado viernes 19 de junio en el local de Pizzas Trevi.

Contentos por el cumpleaños de su menor hijo estuvieron los señores Juan Francisco Pompa y Leonela Nájera de Pompa, al igual que sus hermanos, Caroll, Francisco y Dalila, quienes pusieron todo de su parte para que el pequeño festejado se la pasara super con todos sus amiguitos.

Bryan con su mamá Leonela Nájera de Pompa.

La foto del recuerdo con los cuates y el payaso Sonny.

Bryan Pompa Nájera festejado en su sexto cumpleaños. (FOTOS: MONICA TREVIÑO).

El cumpleañero con su hermano Francisco, su abuelita Efigenia de Nájera, sus tías Dora, Carmen, Ernestina, y sus primos; Grecia, Alexis, Karina y Erasmo, y su hermana Caroll.

...ooh en el cumpleaños de Rubén Gutiérrez González

...Vinnie Pooh en piña-
...más, fue festejado el
...atiérrez González, la
...s infantiles "Abraca-
...os y compañeros del
...eron departiendo con

...pleañero son Rubén
...nzález de Gutiérrez,
...prepararon todo para
...al lograron, ya que su
...aron de Maravilla.

Los papás de Rubén; Rubén Gutiérrez Sandoval y Sarita González de Gutiérrez.

Rubén Gutiérrez González festejó su sexto cumpleaños.(FOTOS:MONICA TREVIÑO).

...Mary Sandoval de
...González.

...os pequeños.

...a sobre su vida

(...IVERSAL).- La cantante
...rto que fui muy reventada,
...urez, tengo una actitud de
...hora soy una mujer más
...ada, debido al ejercicio al
... mejor su papel de Louise,
... madurado:
...que me ha pasado, pero he
... siento más tranquila. Mi
...ue antes". Agregó un tanto
...ndidita, pero muy abierta,
... algunas cosas de mi vida
... que soy muy profesional.
... he levantado con entereza,
... lo que he logrado. Tengo
... sí que no me falta nada".
...npulsos?
...rado se lo deba a la música,
...r una catarsis, pero también
...a mujer sensata.
...s que muestro en el escena-
...reo que llegó el momento
...o que tenía, de loquita.
...uita, que sé bailar, cantar
...emostrar una nueva faceta
...le su madre, Alex recalcó:
...san". - ¿Es difícil quitarte
... -Cuando salgo a cantar,
...a chichi, hace como cinco
... fue una locura, pero qué
...lida con el público; pero
...ue estar pendiente de que

...s te gustan?
...del personaje de Louise.
...n tu marido?
...as las parejas, pero es algo
...os conociendo. Eso sí, me
... salida de Sthepanie Salas
...lemas. Mi madre es la que
...su decisión. Respecto al
...aclaró: "Jamás intentaron
...ó ese rumor. Cierto es que
...os asaltos que hay hoy en
...dían sobornarme. Me da
...no se vale que inventen.
...mporta... y no voy a perder
¿... pasó con tu programa de

...uvieron miedo. No quieren
...rrores de otra gente con
... a mí me tocó pagar un pato
...a de nadie, ni me interesa
...bre y feliz. Guzmán entrará
...re, un video del disco "La
...oca" y asegura que no se
... ponerme histérica, así que
... más tranquila". Finalmen-
...lítica: "Los políticos son
...iz, entonces no tengo nada

VUELVEN LOS 40's

TODOS LOS TRAJES
20%, 30% y 40% menos

Trajes 100% lana
y poliéster-lana.
Desde $ 1,190.00

Válido del 24 de junio al 09 de agosto

La Barata de Fábricas
TRAJES

Cliente Consentido

Recuerde que con el programa Cliente Consentido acumula puntos

Fábricas de Francia
ES TU MODA DE SER

Ventas por Teléfono en el D.F. 531•54•65 Int. de la Rep. 01•800•90•615•00 www.liverpool.com.mx

DISEÑO: DAVID ALFARO PINEDA

ESFERA HUMANA

- Los empresarios Lilia Abarca de Scheleske y Carlos Peralta abren La Gran Casona
- Ahora resulta que Ricardo Legorreta exporta talento arquitectónico al Japón.

Por ENRIQUE CASTILLO-PESADO
SERVICIO UNIVERSAL DE NOTICIAS

Se dice fácil abrir un nuevo feudo culinario! Este servidor está consciente de ello. Las autoridades en vez de dar facilidades, ponen todas las trabas del mundo. Yo le diría al Presidente Ernesto Zedillo que reflexionara acerca de las inversiones en el ramo de la hotelería y gastronomía. Si existieran nuevamente los deducibles, habría más trabajo y, por ende, más impuestos para el gobierno. Pero siempre escuchamos la palabra no.

Todo esto sale a colación porque La Gran Casona, restaurante de solera y bella arquitectura que recuerda las casonas y haciendas de nuestro México, hace su aparición -con 10 de calificación- en la escena culinaria de nuestra bella y deteriorada capital mexicana. No fue fácil para la amiga Lilia Scheleske el reto. Sin embargo, con ahinco, esfuerzo, talento y refinación, presenta ahora una nueva opción para los gourmets exigentes. El espacio ofrece comodidad para 200 comensales, cocina con la más alta tecnología y la impecable asesoría gastronómica de Lula Beltrán que se las sabe de todas, todas, en eso de la alta cocina mexicana de antaño y de nuestros días. Concurrí a dos cenas al lugar que se ubica frente al Hard Rock Café de Campos Elíseos. El feudo es un sitio hermoso que hizo recordar las históricas haciendas del México del siglo pasado. Lilia Abarca de Scheleske cuidó todos los detalles de un gran restaurante, cocina impecable, menú inmejorable, decoración, pintura de coleccionistas, baños lujosos, techos corredizos, herrería de revista, música mexicana de primer nivel y, sobre todo, atención muy fina a la mexicana.

CARLOS PERALTA EN EUROPA

Scheleske sabía que su socio viajaría a Europa y organizó cena de gala antes de que partiera. Por supuesto, esa noche en el feudo vimos a Luis Felipe González, Los Mestre, la familia Checa, Pablo Funtanet con su esposa, Elías Jafif, Carlos Atri, Athie Ordorica, etc. Todos acompañados de sus esposas, Lilia informó a esta columna que "La gran casona se abre al público el día 29. Por otra parte, organicé la cena del miércoles para 200 invitados con el objeto de que pudieran cenar cómodamente y disfrutar del feudo de tres pisos.

En el último piso cuenta con el Salón Pastejé para las celebridades que desean comer o cenar en privado. Bueno, les comento que en la noche del miércoles tuve la oportunidad de saludar a un sinnúmero de amigos de Mauricio y Lilia Scheleske, Ignacio Vega, quien declaró inaugurado el feudo culinario, senador José de Jesús Padilla, Agustín y Patricia Barrios Gómez formando grupo con León y Raquel Bessudo, Isaac Harari y la escultora Celia Sitton, Juan José Origel, Emilio Farfán, Lucía Samaniego, Lupita Molina, María Elena Bouuchez, Luis Gálvez y Mayte Iturbe, Andrés Holzer con su esposa, Joaquín Muñoz Seca y Lourdes Ariza de Múñoz Seca, Ignacio Holtz y Neatríz Mendivil de Holtz, la familia Pérez Jacome, Alejandro Astudillo y Dolor es Aparicio de Astudillo, Ana Cervantes, la famosa modelo Poala Achh, Félix Cortés Camarillo, Alberto Ciurana, María Elvira López Negrete, Jorge Pascual, Martha Chapa, Armando Ayala Anguiano, Rafael y Beatríz Herrerías no los vimos en la feria de San Isidro en Madrid. Nicolás Aboumrad y Elia Harfuch de Aboumrad, doctor Alfredo Nolasco, Maruca Pasquel, y muchísimos otros.

El menú de Lula Bertrán, de esa noche, inolvidable, chile mulato (relleno de tinga poblana en salsa de aguacate), timbal de huautzontgles con salsa de queso, pollito de leche en mole coloradito de Oaxaca guarnición de arroz blanco con mejudencias y frijoles negros con chochoyotes) y espuma de guanábana con frutas frescas. Todo acompañado de vinos y licores. Felicidades para Lilia Abarca de Scheleske y Carlos Peralta.

MÉXICO EXPORTA ARQUITECTURA AL JAPÓN

En un proceso de invernadero en las relaciones humanas entre México y Japón que este año se cumplen 100 años de fructíferas relaciones la Fundación Japón-México a cargo de Yoshiyiki Ueno, y su relación desde hace más de 5 años con José Luis Cortés, se ha propiciado e incrementado el conocimiento arquitectónico para los dos países a través de visitas a México de unos 50 jóvenes y maestros arquitectos japo
evolución de la
arquitectura jap
día hasta el estu
con la que Jos
través de la Fun
lisis y transmisi
ridades de las
docencia en las
ra de México" in
dinador de pron
Mexicana de Ar

LEGORRE

Es así com
exposición de la ob
llamada "Trabajos
da hasta el 3 de ju
del día nacional de
la Sociedad de Arq
Osaka, y que presi

El día nacion
mora con un magn
primera vez es inv
Ricardo Legorreta
sus obras y en dond
varios países. Fruct
para llevar a cabo
Legorreta y José L
intervención del E
general de México
abur.

Horóscopo

MÉXICO, D.F., junio 27.- ARIES: Hoy estará muy interesado en el contacto íntimo del momento. Se saldrá de su rutina y querrá cambiar su tradicional forma de actuar. Si se anima a seguirle la corriente a sus impulsos, no se sienta culpable.

TAURO: Siente la necesidad de probar su propia importancia y eso le trae frecuentemente el éxito. Si no tiene aún un cargo público, tiende a ser el líder en el círculo en que se mueve. Sin embargo, a veces llega a ser egoísta y arrogante. Piense.

GÉMINIS: Analice una proposición que le formularán este día. Puede haber una trampa escondida o falta de serie dad. Usted tiene la inteligencia y la sagacidad para captar el fondo del asunto. Tenga más cuidado con los animales. Su número: uno.

CÁNCER: Debe preguntarse seriamente si esa cantidad de cosas que adquiere en el supermercado o tiendas son realmente necesarias para vivir. Es recomendable que su gasto sea más controlado si desea terminar la quincena sin mayores problemas.

LEO: Aunque con ocasiones es abrupta e impulsiva, tiene gran confianza en sí misma y puede triunfar en sus empresas. Las únicas empresas en que le cuesta lograr el éxito son las matrimoniales, pero puede. Conteste la correspondencia atrasada.

VIRGO: Goza de buena reputación entre sus conocidos, porque es comprensiva. Hoy sentirá que es ampliamente correspondida en sus sentimientos amorosos y se pondrá feliz. Cuíde[illegible] accidentes automovilísticos y mire bien antes de [illegible]s las calles.

LIBRA: Que usted sea muy responsable no le debe convertir en una melancolía. Aprenda a tomar la vida sin ese matiz tan serio y a veces hasta trágico. Cuide su salud no comiendo en puestos y restaurantes de dudosa limpieza.

ESCORPIÓN. Su lema bien podría ser "fuéra barreras". Le gusta el deporte, por lo mismo cuide sus tobillos y el cuello que podrían estar en peligro de lastimarse. Su pareja será lo más importante esta mañana. Vístase alegremente, con colores llamativos.

SAGITARIO: Aunque le pueda parecer duro, hoy tendrá que hacer frente a situaciones que ha venido eludiendo desde tiempo atrás. No le gusta enfrentarse a los hechos de manera fría y objetiva, ya que antepone sus sentimientos a la razón. Con calma.

CAPRICORNIO: Su originalidad e ingenio le traerán oportunidades para trabajar en el área de las artes intelectuales o manuales. Podría ganar bastante dinero si le diera más valor a su creatividad. Usted sabe que las cosas materiales son importantes, también.

ACUARIO: Sufre de una terrible susceptibilidad, y de repente ve cosas que no son. No cele ni mortifique a esa persona que ama. Sólo logrará lastimar sus sentimientos. Si está bebiendo en demasía, hágase una autocrítica y recapacite por su bienestar.

PISCIS: Le gusta estar con sus amigos; evita las emociones profundas y comprometedoras. Debería canalizar su habilidad para comunicarse con otras personas y que su conversación tenga sentido y fondo. De otra manera, todo queda en charlas sin sentido.

ESTA BATERIA SUENA MUY BIEN.

Batería de cocina Magefesa, acabado acero esmaltado, interiores con antiadherente, colores: azul, negro y vino, 8 piezas: cazo de 18 cms. con tapa, cazo de 20 cms. con tapa, cazo de 22 cms. con tapa, cazo de 20 cms. sin tapa y sartén de 18 cms. sin tapa.

$ 850.00 menos 30%

Limitado a 1,200 baterías

La Barata de Fábricas
COCINA

Cliente Consentido

Válido del 24 d

Recuerde que con el programa Cliente Consentido acumula puntos

Fábricas de
ES TU MODA DE

Ventas por Teléfono en el D.F. 531•54•65 Int. de la Rep. 01•800•90•615•00 www.

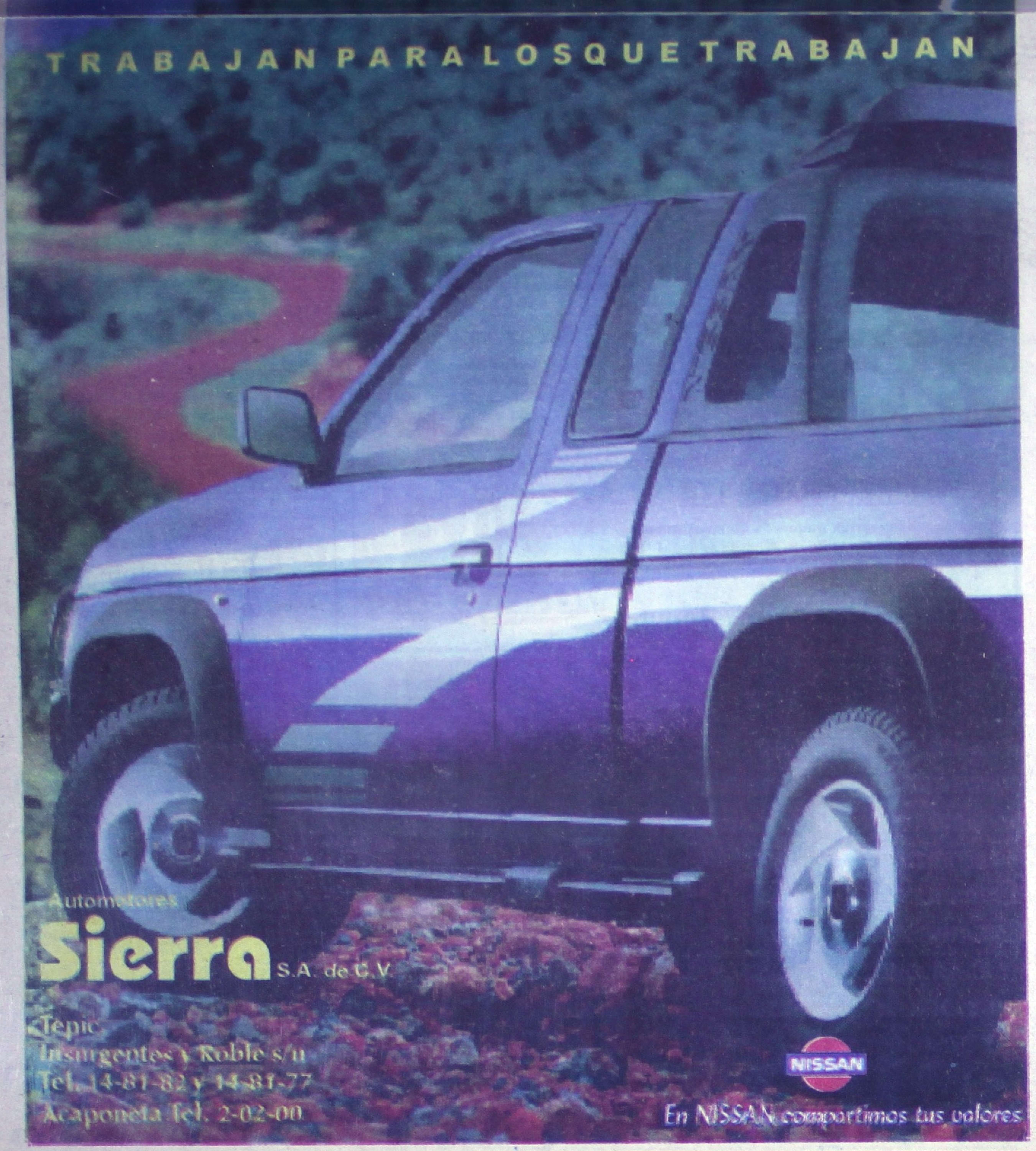

AVANZARÍA LA ECONOMÍA INFORMAL

ALERTA EN EL SECTOR PRODUCTIVO

NO A UN TERCER RECORTE PRESUPUESTARIO

* COMO SIEMPRE, LOS ESFUERZOS DEL SECTOR PRODUCTIVO, ALZA EN LAS VENTAS Y LA RECAUDACIÓN DE IMPUESTOS VIENE A COMPENSAR LAS PÉRDIDAS EN LOS INGRESOS POR LA BAJA DEL PETRÓLEO * EL RECORTE SIGNIFICARÍA UNA FUERTE AMENAZA AL BIENESTAR Y PRODUCTIVIDAD: "SERÍA EL KNOCK-OUT PARA LA MICROEMPRESA" * LOS ANALISTAS RECOMIENDAN A LOS COMERCIANTES REPLANTEAR SUS ESTRATEGIAS: "QUE SE PREPAREN PARA LO PEOR"

¿ENGORDAS, ENGORDAS Y ENGORDAS?

¿Recuerda que hoy es el primer día de tu vida futura? ¡Así vas a seguir luciendo!

EL FULMINAGRASA

$99.00 PRODUCTO NATURAL

CREMA GOTAS Y JABON

FULMINAGRASA

NO ES UN MEDICAMENTO

Así ó Así UNISEX

SIN ESFUERZOS NI SACRIFICIOS

Este producto puede contribuir a la perdida de peso

Entrega Inmediata. Sin Cargo.

Somos distribuidores directos de Laboratorio

100 PRODUCTOS MAS PARA TU BELLEZA PERSONAL

PAQUETE SUPER PLUS: 1 Crema, 1 Gotas, 1 Cápsula, 1 Jabón, 1 Traje Sauna — $370.00

CAPSULAS C/150 $169.00

PAQUETE PLUS: 1 Crema, 1 Gotas, 1 Cápsulas, 1 Jabón — $250.00

CONSUME FRUTAS Y VERDURAS

MAGA IMPULSORA

HORARIO DE 9:00 A 7:30
SABADO DE 9:00 A 2:00

PUEBLA 57-A INT. 1 TELÉFONO 12-12-49 FRENTE A PARISINA

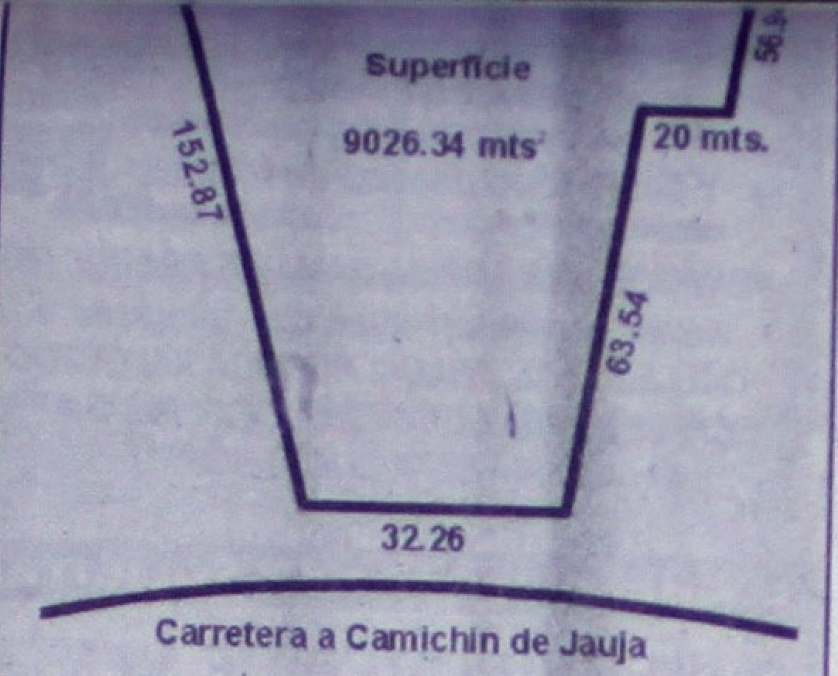

Se vende terreno a bordo de carretera superficie 9,025.34 mts2.
Precio por metro cuadrado $70.00
Interesados comunicarse a los Tels. 11-50-81, 11-50-70 y 11-60-64
Con el Ing. Gonzalo Ortega
Horario de 9:00 a 5:00 p.m.

COOPERATIVA
CAJA POPULAR NAYARITA S.C.L.

El socio No. 2 te invita a que seas un socio más

Te ofrecemos ahorro, crédito e inversión

Plazo en inversiones

1 mes	35%	Anual neto
2 meses	37%	Anual neto
3 meses	40%	Anual neto
6 meses	45%	Anual neto

Y te prestamos 4 veces tu ahorro rápidamente

Asociate con nosotros

MATRIZ
Av. México No. 139
C.P. 63000 Col. Centro
☎ 13-68-68
Tel/Fax 14-80-22

SUCURSAL 3
Av. Insurgentes y Univesidad
Local 18-D P. de Alica C.P. 63157
☎13-58-47 Tel/Fax 13-58-48
Tepic, Nay.

SUCURAL 1
Av. Hidalgo No. 137 Ote.
C.P. 63940 Col. Centro
☎ 3-36-16 Tel/Fax 3-63-60
Ixtlán del Río, Nay.

SUCURSAL 2
Rayón No. 22-A Sur
C.P. 63300 Col. Centro
☎5-34-60 Tel/Fax 5-34-61
Santiago, Ixc. Nay

SUCURSAL 5
Morelos No. 18 Pte.
Col. Centro C.P. 63700
☎7-11-12 Tel/Fax 7-11-19
Compostela, Nay.

SUCURSAL 4
Jacarandas No. 41 Sur
Col. San Juan C.P. 63160
☎14-16-95 Tel/Fax 14-17-37
Tepic, Nay.

"EL DETALLE"

El mejor surtido y los precios más bajos de la ciudad

CHOCOLATE FERRERO Y GALLETAS Mac'Ma

NAVAJAS

Mod. 1.4623 de $278.50 a $223.00
Mod. 1.4713 de $293.00 a $234.50
Mod. 1.4613 de $208.90 a $167.00
Mod. 2.25.03
Mod. 2.2503.3 de $110.70 a $89.00

Mods. 1.6795
1.6795.8
de
$671.00
a
$537.00

Lámparas Maglite

Single Cell AAA	$110.50
2 Cell AAA	$157.50
2 Cell AA	$188.00
2 Cell D	$315.00
3 Cell C & D	$328.00
4 Cell C & D	$345.00

MENOS 10% DE DESCTO.

Visítenos en nuestros domicilios:
Puebla #57 Nte.
Amado Nervo #110 Pte.
Tepic, Nay.

Cachucha Victorinox de $42.80 a $34.00

15% de Descuento en todos los cuchillos

Oferta solamente del 5 al 16 de Junio

ME URGE VENDER
Camioneta Ford chica con caja para mariscos barata
Inf. ☎14-83-37
(14/16/4/3784)

EMPLEOS

MARISCOS EL TIO
República de Chile No. 30
Colonia Menchaca
SOLICITA PERSONAL FEMENINO Y MOTOCICLISTAS QUE CONOZCAN LA CIUDAD
Interesados llevar solicitud elaborada 10:00 a 6:00

LOCALES

RENTO DESPACHO
Propio contador cerca de Hacienda Teléfono 13-13-63

TERRENOS

VENDO TERRENO
Aves del Paraíso 643M2
Informes 14-15-73

SERVICIOS

Plomería y electricidad
Tel 14-15-18

BANDA MARFIL
Contrataciones al 13-86-75 con Benny Mejía en Tepic, Nay.

VENTAS

EQUIPO DENTAL
EN VENTA DE OPORTUNIDAD 12-07-58
(14/16/4/3789)

...NIÑA!

Por Jesús Ulloa
MERIDIANO

Compostela.- Después de llevarse a una chamaquita al poblado de Las Varas donde pasaron la noche, Jorge López fue detenido por la judicial luego de que la madre de la menor denunciara el rapto de Perla Moreno.

Informes proporcionados por la Policía Judicial del Estado señalan que, el viernes a eso de las 15:20 horas detuvieron a quien dijo llamarse Jorge Octavio López Vázquez, de 17 años de edad, luego de ser señalado como el que raptó a una menor.

Teresa Rocha Gutiérrez fue la que denunció ante las autoridades al muchacho quien raptó al noche del jueves a su menor hija Perla Carmiña Moreno Ochoa, de 14 años de edad.

Ya hecha la denuncia, la policía comenzó a buscar al par de chamacos y el viernes dieron con Jorge quien es originario de Tepic y vecino de Compostela, con domicilio en calle Luis G. Navarro número 14 del Infonavit de aquella ciudad.

Y es que según se conoció, el joven días antes le había dicho a la niña que se la llevaría a Puerto Vallarta, pero al parecer no llegaron hasta allá y pasaron la noche en el poblado de Las Varas.

La muchacha regresó a su casa, mientras que Jorge quedó encerrado en la cárcel pública a disposición de las autoridades, bajo el numero de expediente 365/98.

¡HUNDIRAN A LA ANONIMISTA!

* La investigan para saber si este delito lo realizó otras ocasiones lo cual es probable

Por J.J Arriola
MERIDIANO

Ahuacatlán.- Luego de la captura de la señora María Luisa Jacobo Flores, quien fue detenida por la PJE en la cabecera municipal de Ahuacatlán, por el delito de extorsión en agravio de la señora Leonor Maldonado viuda de Montero, por medio de anónimos le exigía la suma de 5 mil pesos, bajo la amenaza de que si no los entregaba le causaría un daño a su familia.

Muy oportunamente la PJE intervino logrando la detención de la extorsionadora María Luisa Jacobo Flores de 66 años de edad, misma que ahora está siendo sujeta a una detallada investigación dado que existen claros indicios de que este no fue el único caso de extorsión en que participó.

Se menciona que esta ilícita actividad la realizó en varias ocasiones por lo que elementos de la corporación ya se encuentran investigando el caso.

Fue señalado que en caso de que la detenida resulte responsable de más delitos de esta naturaleza será sometida a un largo proceso penal, además si se presentan otras posibles víctimas de la anonimista el testimonio será contundente y se le dictará formal prisión.

Tepic.- Elementos de Bomberos se vieron muy activos durante la madrugada ya que les había sido reportado un auto envuelto en llamas por la calle 2 de la colonia El Rodeo. Rápidamente, los tragahumos se dirigieron al lugar del siniestro y encontraron un vehículo Datsun que empezaba a arder por lo que, en pocos minutos lograron sofocar las llamas. (Fotos de FRANCISCO PALOMARES-Meridiano)

¡MURIO POLICIA SUICIDA!

¡RECETO GOLPIZA A SU MUJER!

Se negaron vender propiedades a gringos y

¡ESTALLAN VIVIENDAS CON EXPLOSIVOS!

Huéspedes de la Casa de las Rocas que se localiza en el predio en la Playa "Los Muertos", observaron como destruyeron la bodega y un cuarto de la bomba de agua. (Foto de JOSUE PELAYO-Meridiano)

PLOMAZO EN LA CABEZA!

*** Luego de nueve días de gravedad, el policía municipal Luis Enrique Peña Mariscal falleció durante la noche del viernes en el Hospital General**

Por Alejandro García
MERIDIANO

Tepic.- Nueve días de agonía y dolor para sus familiares, acompañaron al agente de Policía Municipal quien la madrugada del día 17 de junio, se metiera un plomazo en la cabeza y finalmente, la noche de anteayer dejó de existir.

Y es que, tal parece que el policía batalló para sobrevivir pero debido a la grave lesión que presentaba, ya no pudo soportar.

RECORDANDO LOS HECHOS

Fue el pasado día 17 del presente mes cuando se conoció sobre este caso poco usual en un guardián del orden.

Luis Enrique Peña Mariscal, de 21 años de edad, originario y vecino de esta ciudad, con domicilio en calle Trabajo número 285 de la colonia H. Casas, laboraba como agente preventivo de la Dirección de Seguridad Pública Municipal, y desde hace más de cuatro meses estaba asignado a la vigilancia del centro nocturno donde sucedieron los hechos.

La madrugada del miércoles 17, Lorena López Martínez quien fuera novia del policía, explicó a la Policía Judicial lo que sabía.

De 19 años de edad, dijo ser originaria y vecina de esta capital nayarita, con domicilio en calle Revolución Proletaria número 51 de la colonia Ampliación Tierra y Libertad y laborar como bailarina de table dance en el centro nocturno "El Lider".

Serían aproximadamente las 03:30 horas de ese día, después de que había terminado sus actividades, y decidió salir del local para platicar con Luis Enrique, quien se encontraba a un par de metros del 'galerón'.

La mujer reveló que eran novios desde hace tres meses y que comenzó a platicar con Luis, en la puerta de acceso al lugar por la parte de adentro, y éste le reprochaba que minutos antes hubiera salido del centro nocturno en compañía de algunas de sus compañeras bailarinas.

Lorena explicó a agentes del grupo investigador de homicidios de la PJE que su novio le confió esa noche que se consideraba un estorbo para su familia, y como lo vio muy alterado, le pidió que se calmara.

Fue entonces que se escuchó una gritería en el interior del local debido a que sus compañeras, estaban festejando el cumpleaños de una de ellas y dice que justo cuando se asomó a ver qué hacían, se escuchó una detonación y el cuerpo de Luis Enrique se le vino encima.

Luego el cuerpo robusto de Luis Enrique cayó pesadamente al suelo, boca abajo, y fue cuando gritando pidió auxilio agregando que el policía no andaba alcoholizado ni drogado.

Al escuchar los gritos, llegaron las compañeras de Lorena, y una de ellas la abrazó para meterla al local.

Minutos después, llegó la Policía Municipal y la Policía Judicial para ver lo que había sucedido.

QUEDO HOSPITALIZADO

Posteriormente, a bordo de la patrulla 28 de la Policía Municipal se llevaron al herido, y los mismos policías recogieron la pistola escuadra que estaba abajo, a la altura de la cintura del lesionado para trasladarlo de urgencia a la clínica del Seguro Social.

Ya internado en dicho nosocomio, el agente del Ministerio Público de guardia, arribó a la sala de urgencias de la clínica, lugar en donde tuvo a la vista el cuerpo de una persona del sexo masculino de entre 23 y 25 años de edad.

De tez morena, complexión robusta, aproximadamente 1.70 de estatura, presentaba un vendaje de la cabeza hasta la frente y una herida circular de un centímetro en párpado derecho y salida en parietal-occipital derecha con exposición de masa encefálica.

También se dio fe de una pistola 380 de fabricación española con cachas plateadas, calibre 9 mm; y una subametralladora calibre 9 mm marca Luger, modelo AP-9, con cargador con cinco tiros útiles.

Y después se conoció que el agente fue trasladado al Hospital General donde estuvo en el área de cuidados intensivos al cuidado de los médicos.

NUEVE DIAS DE AGONIA

A partir de esos momentos, los médicos lucharon y el policía parecía que se resistía a morir pues fueron varios días los que se mantuvo inconsciente.

Todos esos días, policías iban y venían para visitar al lesionado y llevarle medicamentos que le eran requeridos, incluso, la semana pasada se suscitó un altercado entre los elementos de seguridad del hospital y los municipales.

Se dijo que, una pareja de agentes se hizo de palabras con uno de los vigilantes del nosocomio debido a que les negaba la entrada y aquello se transformó en un alboroto que no pasó a mayores.

Pasaron los días, y Luis Enrique luchaba por vivir ante la angustia de sus familiares que sufrían bastante al verlo hospitalizado.

Finalmente, se conoció que el pasado viernes por la noche, a eso de las 23:30 horas, Luis Enrique Peña Mariscal ya no pudo y falleció en el nosocomio a consecuencia de la grave lesión que presentaba.

Y es que, se dijo que ya a últimas horas, poco antes de morir, el cuerpo del policía estaba frío y la cara la tenía hinchada por lo que, médicos no daban muchas esperanzas.

Luego de que acudieron a checarlo y notaron que había fallecido, médicos de guardia dieron aviso al agente del Ministerio Público así como personal de la funeraria de guardia, identificando sus restos, Guadalupe Alvarado Gutiérrez, padre de crianza del hoy occiso.

Minutos después, un agente del Ministerio Público se presentó al nosocomio para dar fe ministerial del cuerpo sin vida de Luis Enrique que presentaba una herida por bala con entrada en el párpado superior derecho y salida en región occipital del mismo lado.

Posteriormente el representante social, permitió a personal de la funeraria Jardines de San Juan el levantamiento del cuerpo, mismo que sería llevado al anfiteatro donde le sería practicada la necropsia de ley.

Finalmente se conoció, que el cuerpo del policía fue trasladado a la funeraria La Mexicana donde fue velado por sus familiares y compañeros y hoy por la mañana, a las 09:00 horas se le haría una misa en la iglesia de La Cruz para posteriormente trasladar sus restos al Panteón Jardín donde le darían cristiana sepultura.

Un soldado fronteriso Albanes espera en Padesh para acompañar a los refugiados de Kosovo. Un pequeño grupo de refugiados kosovianos cruzaron la frontera para llegar a Albania este sábado (foto reuters).

EN CAMIONETA!

*** Cuatro ebrios dieron aparatosas volteretas rumbo a Rosamorada y todos resultaron heridos**

Por Alejandro García
MERIDIANO

Rosamorada.- Cuatro lesionados fue el saldo de una volcadura por el camino que conduce el poblado de Pericos, y los pasajeros que iban totalmente ebrios terminaron por dar volteretas, resultando gravemente heridos y dejando cuantiosos daños materiales.

De acuerdo a informes proporcionados por la Policía Judicial del Estado, se conoció que el accidente ocurrió el pasado viernes a eso de las 14:00 horas por el camino que conduce de Vicente Guerrero al poblado de Pericos, ambos municipios de Rosamorada.

Juan Navarro González, de 34 años de edad, uno de los lesionado manifestó que desde las once de la mañana había comenzado a tomar en compañía de tres amigos más en el poblado de Mogotes, municipio de Rosamorada.

Entre los bebedores se encontraba, Adán Ramírez Ozuna, de 27 años de edad, Servando Cervantes Iñiguez, de 30 años y José Juan López, de 27 años de edad, todos vecinos de Pericos, perteneciente al municipio ya mencionado.

Fue a eso de las dos de la tarde cuando ya todos ebrios decidieron salir de ese poblado para dirigirse a Pericos, su lugar de vecindad.

Para eso, abordaron una camioneta marca Ford, tipo pickup, color roja, propiedad de José Juan y al parecer, él mismo fue quien tomó el volante.

Enfilaron por el camino que conduce a dicho poblado y a exceso de velocidad, fue aproximadamente tres kilómetros antes de llegar a Pericos, cuando el conductor de la unidad perdió el control de la misma y terminaron por dar volteretas, saliendo unos volando de la unidad y todos resultaron lesionados.

Minutos después, los cuatro amigos fueron auxiliados y a bordo de una ambulancia y otros en vehículos particulares, fueron trasladados a Tepic, al Hospital General para que fueran atendidos.

Se informó que Adán resultó con fractura en región escapular y escoriaciones en el cuerpo, Juan Navarro presentó fractura en pelvis y escoriaciones en diferentes partes del cuerpo.

Servando resultó también con fractura de pelvis y José Juan con fractura de clavícula izquierda y dermoescoriaciones en el cuerpo, su estado de salud fue reportado delicado por lo que tuvieron que quedar internados en dicho nosocomio.

Más tarde, un agente del Ministerio Público acudió para tomar nota sobre lo sucedido.

HUNDIO A TAXI!

Por Alejandro García
MERIDIANO

Tepic.- Con daños materiales por miles de pesos, resultó un taxi ayer por la madruga al ser chocado por otro vehículo que invadió carril contrario por la avenida Insurgentes, para después darse a la fuga.

El reporte de Tránsito del Estado señala que los hechos ocurrieron aproximadamente a las 01:00 horas de ayer sábado por la avenida Insurgentes, frente al estadio de futbol.

Se trata de un vehículo marca Volkswagen, tipo sedan, color amarillo, modelo 1994, con placas de circulación 5386MDA, propiedad de Alejandro Verdín Monjarrez.

Dicho taxi, era conducido por Victor Manuel Vargas Cruz, de 28 años de edad, que tiene su domicilio en calle Gabriela Mistral número 195.

Este manifestó que transitaba por la avenida Insurgentes de poniente a oriente y al llegar a la altura de los estadios, otro vehículo del cual no recuerda características, invadió su carril y lo chocó en su parte frontal derecha.

Luego del choque, la otra unidad se dio rápidamente a la fuga mientras que poco despué llegó el oficial Padilla para tomar nota mientras que el taxi resultó con daños por 2 mi pesos.

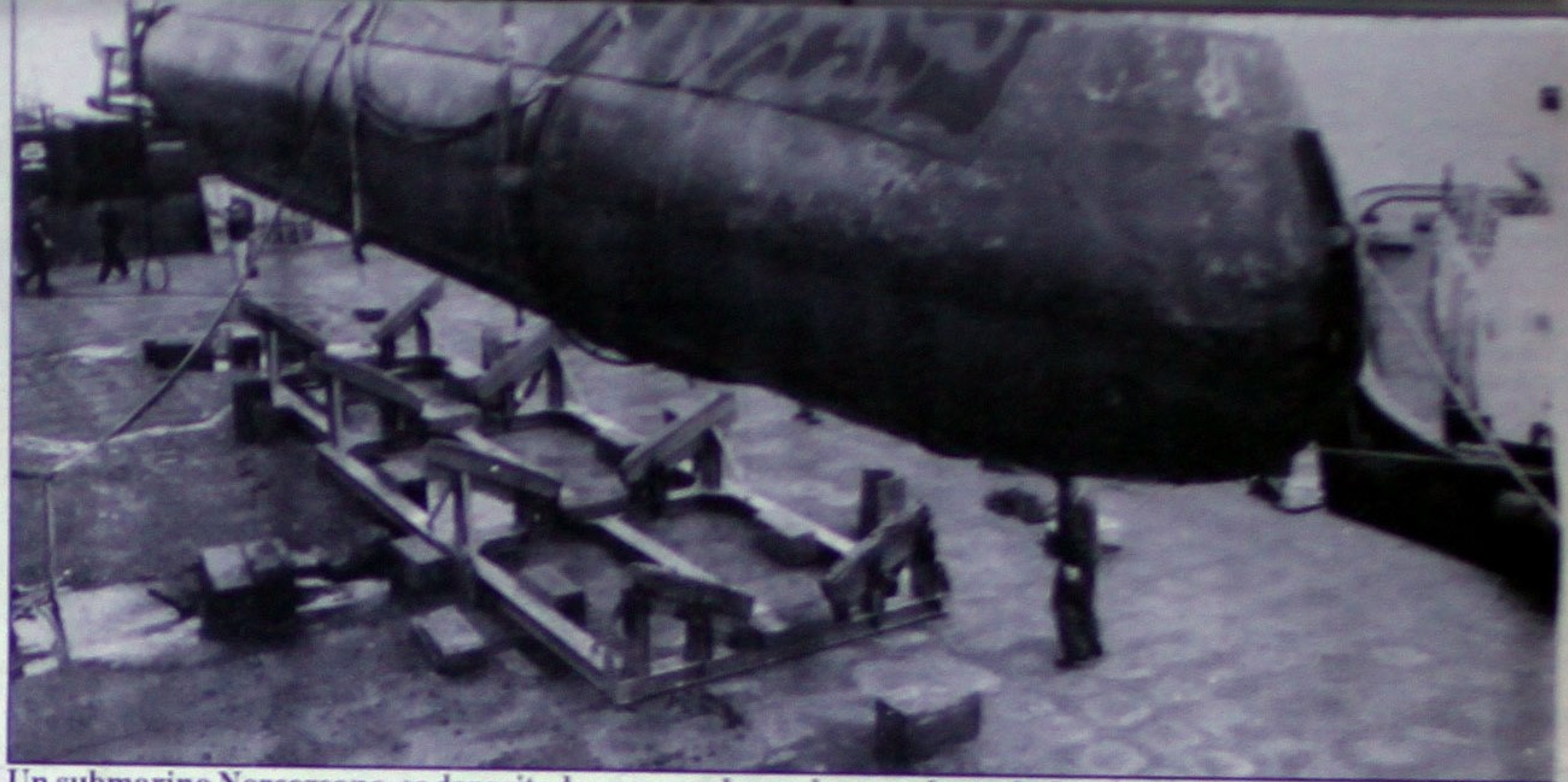

Un submarino Norcoreano, es depositado en un embarcadero en el este de Corea del Sur, en el puerto de Dongha (foto reuters).

C O N V O C A T O R I A

EN BASE A LOS ARTICULOS 181, 183 Y 186 DE LA LEY GENERAL DE SOCIEDADES MERCANTILES, EL CONSEJO DE ADMINISTRACION DE LA EMPRESA DENOMINADA UNIDAD DE PROTECCION AGROPECUARIA EL AHUACATE S.A DE C.V. POR ESTE CONDUCTO ESTA CONVOCANDO A TODOS LOS ACCIONISTAS DE ESTA EMPRESA PARA CELEBRAR UNA ASAMBLEA GENERAL ORDINARIA, LA CUAL TENDRA VERIFICATIVO EL PROXIMO DOMINGO 12 DE JULIO DE 1998 EN EL LUGAR ACOSTUMBRADO, MISMA QUE DARA INICIO A PARTIR DE LAS 9:30 HRS, Y CON EL SIGUIENTE:

O R D E N D E L D I A

1.- PASE DE LISTA
2.- DETERMINACION DEL QUORUM LEGAL Y APERTURA FORMAL DE LA ASAMBLEA POR EL PRESIDENTE DEL CONSEJO DE ADMINISTRACION.
3.- LECTURA DEL ACTA ANTERIOR
4.- PRESENTACION DE PERSONAL DE «FONAES»
5.- INFORME DE LA REVISION AL C.HECTOR NUNGARAY ESCUDERO, DEL DINERO QUE ADMINISTRO
6.- INFORME DE LA REVISION AL C.GILBERTO GONZALEZ DAVILA EN SU FUNCION COMO SECRETARIO, TESORERO Y ADMINISTRADOR DE LOS RECURSOS TOTALES DE LA EMPRESA U.P.A.A. S.A. DE C.V.
7.- ASUNTOS GENERALES
8.- CLAUSURA FORMAL DE LA ASAMBLEA

POBLADO EL AHUACATE, MUNICIPIO DE TEPIC, NAYARIT 26 DE JUNIO DE 1998

A T E N T A M E N T E

PRESIDENTE
C. ROGELIO [illegible] SERRANO

SECRETARIO
C.P. JOSE A. RENTERIA PALAFOX

TESORERO
C. OLGA LOPEZ CASTILLO

COMISARIO
C. ANTONIO NUNGARAY CRUZ

Su Clínica Meridiano

Centro Quirúgico Tepic

León #82 Norte Teléfono 16-84-44 Tepic, Nayarit

Le ofrece, presentanto el cupón que aparece abajo consulta de Medicina General por sólo $10.00 (Diez Pesos)

Además ponemos a su disposición nuestras siguientes especialidades:

CIRUGIA DENTAL, NEUROLOGIA, TRAUMATOLOGIA, CIRUGIA GENERAL, CARDIOLOGIA, UROLOGIA, MEDICINA INTERNA, NEUROCIRUGIA, GINECOLOGIA, OTORRINOLARINGOLOGIA, MEDICINA PEDIATRICA, RAYOS X

HORARIO:

Lunes a Viernes: de 8:00 a 11:00 a.m. y de 4:00 a 6:00 p.m.
Sábados: De 8:00 a 11:00 a.m.

El Cupón de la Salud

Presente este cupón en Centro Quirúrgico Tepic, y reciba consulta en Medicina General pagando unicamente $10.00

Policias indonesios anti - motines, bloquean a unos protestanes pro-independencia al este de Timor, capital of Dili (foto reuters).

BALACERA!

*** Su propia esposa dio aviso a la PJE y ahora está en prisión**

Por J.J Arriola
MERIDIANO

Ixtlán del Río.- En la popular colonia El Barrio Pobre, los efectivos de la Policía Judicial del Estado (PJE), hicieron la detención del señor David González Jaime, de 52 años de edad, quien fue privado de su libertad por luego de realizar varios disparos al aire con una arma de fuego calibre 22 cuando se encontraba en completo estado de ebriedad.

Miembros de la corporación policiaca dieron a conocer que los hechos se registraron a eso de las 23:30 horas en el domicilio González Jaime que se localiza por la calle Abasolo, número 35 de la mencionada colonia.

Los informante precisaron que fue la señora esposa del ebrio, Socorro Castillo Rivas, quien dio aviso a los agentes para que controlaran a su marido ya que representaba un serio peligro no sólo para los demás miembros de su familia, si no para los demás vecinos dado que su marido hacía disparos sin ton ni son provocando la alarma del vecindario.

Cabe hacer mención que al detenido se le recogió un rifle de alto calibre y una pequeña bolsa con balas.

De esta manera fue como el señor David González Jaime fue internado en las celdas de la cárcel pública municipal siendo puesto a disposición de un agente ministerial para ser juzgado conforme a la ley.

Por último se dijo que David González Jaime también será procesado por una demanda de agresiones en agravio de su esposa que fue interpuesta ante un Ministerio Público con el expediente 20\98.

Gigante los amenazan

¡FAMILIA TEME MORIR APACHURRADA!

Por The Bohemio
y Rubén Pérez
MERIDIANO

Santiago Ixcuintla.- Momentos de verdadera angustia vive la familia Peña cada que la lluvia llega acompañada de mucho viento pues temen morir apachurrados por un enorme anuncio que se encuentra a un lado de su casa.

El anuncio publicitario, cual se encuentra encima de la casa de la familia Cordero Abud, tiene 15 metros de largo por dos y medio de alto, cuya estructura es de pura vigueta de fierro y lámina galvanizada.

Afirman los afectados que ya van tres veces en las que por los fuertes vientes se desprenden pedazos del anuncio y caen en el techo de su casa y han provocado quebradero de la antena de televisión, tejas y en la última ocasión una bóveda se desprendió de la casa de los afectados.

Según versión de don Jorge Peña, un día que estaba lloviendo muy fuerte, él y su familia se refugiaron en la tienda de la esquina, cual esta a su cargo, y estando en el interior de la casa de pronto se escuchó un golpazo.

Y por la madrugada, don Jorge se percató de que una bóveda de su casa se había caído como resultado de no soportar el peso de un enorme pedazo del mentado anuncio que cayó en pleno centro del techo de su casa.

Además de esto, don Jorge manifestó, que todos los vecinos ven con malos ojos este problemático anuncio puesto que ya han resultado electrocutados quienes muy confiados llegan a cambiar la versión del anuncio y se pegan de los cables.

Es deber aclarar que ninguno de los dos que tocaron los cables de alta tensión que se encuentran cerca del anuncio falleció, pero esto no quiere decir que se deba esperar a que alguien muera electrocutado para que la autoridad correspondiente arregle esta problema.

Los derrames pluviales están empezando a llegar y con esto también las desveladas de los integrantes de la familia de don Jorge Peña, todo porque su casa es el perfecto blanco de todo lo que se desprenda de dicho anuncio.

Es gracioso, pero tal parece que alguien les esta jugando una mala broma ya que en pocos meses atrás, justo enfrente de la casa de la familia Peña instalaron un enorme anuncio de la Carta Blanca.

PAPELERIA EL CONTADOR S.A. DE C.V.

15% de descuento en Artículos Escolares comprando a tiempo

La que si vende barato, siempre tenemos ofertas

Todo para: Contadores, oficina y el estudiante

Mayoreo y Menudeo

Servicio a Domicilio

Veracruz No. 58 Nte. Tel. 12-08-72 Fax 12-01-36 Tepic,Nay.

Una patrulla de la Policía Federal de Caminos llega al lugar donde se volcó un trailer. (Foto de archivo-Meridiano)

¡LE VOLARON 15 MIL EN ALHAJAS!

Por Alejandro García
MERIDIANO

Tepic.- Costoso botín lograron los ladrones quienes durante la mañana del viernes se metieron a la casa de Luis Roberto Cobos mismo que al llegar a su domicilio, encontró uno de los vidrios rotos y en el interior, le hacían falta puños de joyas.

El atraco fue reportado ante la Policía Judicial del Estado, por parte de Luis Roberto Cobos Barrón, empleado estatal, de 31 años de edad, quien tiene su domicilio en calle Listón número 18 de la colonia Viveros.

El agraviado dijo que ese mismo día, aproximadamente a las 07:30 horas había salido de su domicilio para ir a trabajar y llevar a sus niños a la escuela.

Regresó a eso de las 14:15 horas y desagradable sorpresa se llevó al encontrar uno de los vidrios de la puerta trasera, rotos, y al revisar la vivienda, notó que le habían robado puras alhajas entre anillos, cadenas, esclavas, aretes, pulseras, cadenas y dijes, todo con un valor de 15 mil pesos.

DESVALIJARON CAMIONETA A EMPLEADO DE LA SCT

Tepic.- Otro de los robos fue denunciado por Diego Chávez Acevedo, de 48 años de edad, con domicilio en calle Prolongación Guadalajara número 334, quien además dijo ser empleado de la Secretaría de Comunicaciones y Transportes.

Chávez refirió que tiene una camioneta tipo Ram Charger, color roja, modelo 1991, con placas de circulación REL4538, misma que dejó la noche anterior a las afueras de su domicilio.

Por la mañana, cuando se levantó para ir a trabajar, al salir descubrió que el vidrio derecho de la unidad estaba estrellado y revisando notó que de el interior le hacía falta un radio marca motorola, propiedad de la dependencia además de una cámara fotográfica marca Pentax, una pila de radio portátil, unos lentes marca Ray Ban, una navaja de cruz blanca y dos credenciales de su trabajo.

El valor de lo robado fue de aproximadamente 12 mil pesos.

TAMBIEN VISITARON REFACCIONARIA DE MOTOSIERRAS

Tepic.- El último de los atracos fue en agravio de Gonzalo Alcántara Espinoza, de 29 años de edad, quien tiene su domicilio en Andador Tierra número 10 del Infonavit Los Sauces.

Señaló que es propietario de un negocio de reparación y venta de refacciones para motosierras denominada "Refaccionaria Espinoza".

Su hermana de nombre Lilia fue quien acudió para avisarle que su negocio estaba abierto por lo que de inmediato se dirigió al local y al revisar notó que le hacía falta una motosierra marca Mc-Culloc, modelo 310, color negro con amarillo, y una barra de cadena de 16 pulgadas.

En los tres casos, los agraviados solicitaron a la Policía Judicial del Estado que investigue y se de con los ladrones.

A SU MUJER!

*** Adolorida la señora Refugia Ortega reportó a la policía al salvaje de su marido ya que fue a parar a un hospital**

Por Alejandro García
MERIDIANO

Ruiz.- Con varios golpes en el cuerpo y toda adolorida, una mujer se presentó ante la Policía Municipal para reportar a su marido de haberla golpeado sin piedad, y todo porque llegó enojado a su casa.

Sobre el caso, la Policía Municipal informó que la agredida respondió al nombre de Refugia Ortega González, de 31 años de edad, quien es vecina del poblado de Presidio de los Reyes, municipio de Ruiz misma que ingresó a la clínica del Issste con múltiples golpes en el cuerpo.

Refugia manifestó a las autoridades que los hechos ocurrieron el pasado día 24, aproximadamente a las 07:30 horas cuando ella se encontraba en su domicilio y a donde llegó su marido Loreto Lamas Tiznado.

El hombre, andaba bastante enojado y le pidió que le diera manteca para que ponerla en una cubeta y como la mujer no le hiciera caso a la primera, Loreto se le fue encima a golpes, agrediéndola verbalmente también.

Y es que, según lo señala la agraviada, su marido había llegado enojado debido a que discutió con sus amigos y luego de que se cansó de golpearla, se salió de nuevo de su casa.

Una hora después, cuando la señora apenas se reponía de los golpes, Loreto llegó todavía más enfurecido y le decía... "te va a cargar la chingada" y de nuevo de le fue encima, lanzándola contra una pared, donde la mujer se golpeó feamente la cabeza.

Decidida la señora, se dirigió ante la Policía Municipal para reportarlo así como al hospital para ser atendida y pedir que se castigue a su marido con todo el peso de la ley.

¡Ppsst! ¿Problemas con su salud?

No se preocupe, en Centro Quirúrgico Tepic, su clínica Meridiano, la consulta le cuesta únicamente $10.00 presentando el cuón que aparece en esta sección.

Lo bueno es que no había gente en el momento del saqueo y la explosión. Fotos Josué Pelayo

Cerca de 100 metros de maya ciclonica se robaron del predio localizado en la Playa "Los Muertos".

Se negaron a vender propiedades y...

¡EXPLOTARON VIVIENDAS!

* Aún no saben que artefactos explosivos utilizaron
* Si destruyen el patrimonio de una familia qué puede esperarse de esa gente
* Se sospecha de las autoridades de Fideicomiso en contubernio con los gringos

Por Claudia Lezama Cázares
Y Josué Pelayo Martínez
MERIDIANO

Bahía de Banderas.- Manos destructivas terminaron con el patrimonio de una familia, al derribar una vivienda que se encontraba ubicada en una lomita en Sayulita que es codiciada por los gringos, por lo que se interpuso una denuncia ante el Ministerio Público del fuero común para que investigue sobre los hechos.

Una situación similar atraviesa una persona que tiene posesión de un terreno en la playa Los Muertos, ahí mismo en el poblado, donde por la madrugada se introdujeron al área que estaba cercada y volaron una bodega y un pequeño cuarto, asustando a los huéspedes de la "Casa de las Rocas".

Ahora existen dos denuncias en la agencia del Ministerio Público del fuero común en Bucerías en contra de quienes resulten responsables por la destrucción de la bodega y el cuarto, así como de la vivienda.

HECHOS

Nely Aguilar, entrevistada por MERIDIANO sobre los hechos ocurridos, señaló que ella y su familia vivían en la casa que destruyeron manos desconocidas, aún no sabe quien fue, pero sospecha del Fideicomiso en contubernio con americanos, ya que éstos últimos se quieren apropiar de las costas mexicanas, en los últimos años se ha vendido a los gringos que han construido enormes casas cerca de las playas.

Cabe mencionar que los terrenos en Sayulita son muy codiciados, debido a la zona donde se localizan, por lo que al parecer hay tres empresas hoteleras que están interesadas en adquirir lotes en esa área para construir hosterías.

En relación a la vivienda que perdió, Nely Aguilar de Plasencia dijo que desde hace tiempo, alrededor de 25 años tiene en posesión ese predio, ya que el papá de su marido Manuel Plasencia, es hijo de ejidatario, aunque el predio es de fideicomiso, la dependencia no ha tratado de negociar con los posesionarios, por lo que nunca tuvieron problemas.

"Fue hasta hace poco, cuando iniciaron los problemas con unos vecinos que son americanos, Roberto y Sandra Lyn, quienes se han encargado de atacar judicialmente, pero no han logrado nada, ya que todo había salido a favor de mi esposo, ellos habían querido comprar pero a nosotros no nos interesaba vender".

Recordó que vivieron en ese casa que se ubica en una lomita en Sayulita, cerca de la zona donde radican un buen número de americanos, entre ellos nuestros vecinos, el matrimonio conformado por Roberto y Sandra, quienes siempre trataron de persuadirnos para que les vendiéramos, por lo que nos ofrecieron 30 mil dólares, a nosotros no nos interesaba vender por lo que no aceptamos su oferta, ante eso, dijo que esa casa fea y chica iba a ser algún día de ella, es decir que iba a obtener el terreno de cualquier forma.

"Nosotros estamos arraigados en Sayulita, pero por cuestiones de trabajo tuvimos que cambiarnos a Vallarta, pero aún así íbamos dos veces por semana y los fines de semana a dormir en esa vivienda, por lo que no era posible deshacernos de ella porque tenemos gratos recuerdos de ésta y es

CONTINUA EN LA PAG. 5

¿Fideicomiso a quién le pagó para hacer esto? y ¿Qué tipo de explosivos utilizaron?.

a un costado a 200 metros a Roberto, quien siempre ha querido nuestro terreno.

Recordó con tristeza que Sayulita antes era un lugar con mucha vegetación, pero ahora con las construcciones que han estado edificando en la zona, se han ido acabando lo que teníamos.

QUE SE INVESTIGUE

Sobre los hechos ocurridos hace unos días, mencionó que el viernes iban a ir a dormir a su casa en Sayulita, pero no llegaron debido a que su hijo se enfermó, por lo que retrasaron su ida y llegaron hasta el sábado, llegaron por la mañana pero en las visitas que realizaron a los parientes la llegada a la vivienda fue hasta la tarde, pero al llegar fue grande nuestra sorpresa al observar nuestra vivienda en mil pedazos, por lo que con tristeza vimos derrumbado nuestro patrimonio, el cual nos costó trabajo forjar.

Regresamos al pueblo, donde le dimos a conocer al juez auxiliar esa situación, ahí nadie sabía nada, por lo que inmediatamente él acudió y levantó una acta de lo ocurrido, debido a que era tarde y al día siguiente era domingo nos regresamos a Puerto Vallarta, y optamos por presentarnos al Ministerio Público el lunes donde se abrió una averiguación previa, hasta el momento no sabemos si se han hecho investigaciones al respecto.

La casa tenía 12 metros de frenté a la playa por 6 metros de fondo, era de material, tenía dos habitaciones una pequeña y otra grande, así como también una sala comedor, un baño y la cocina, y estaba acondicionada conforme a nuestras posibilidades, tenía lo necesario para vivir; pero manos destructivas terminaron con nuestra vivienda y las ilusiones de la familia Plasencia Aguilar.

Al cuestionarle si se sospecha de alguien en especial, debido a como ocurrieron los hechos, señaló que el Fideicomiso en contubernio con los gringos, ya que Roberto tiene un empleado incondicional que es Miguel Guerrero, alias "El Cate", quien ejidatario, pero tiene más de 30 años al servicio del que nos ha querido comprar siempre.

En el pueblo todos sospecha de él, pero nadie ha querido decir nada, por lo que serán las instancias correspondientes las que tomen cartas en el asunto. Comentan que un día antes de que sucediera todo, El Cate se llevó a su familia a Talpa, pero las investigaciones que se realicen determinarán quién fue el responsable.

De la misma forma, recordó que hace tiempo la Policía Judicial del Estado (PJE) se los habían llevado al Ministerio Público sin ninguna orden, "por lo que al llegar a ese lugar nosotros cuestionamos el por qué estábamos ahí, al no tener nada en contra de nosotros dieron la libertad, y ahora ocurre todo esto de manera sospechosa, por eso es necesario que se investigue, ya que todo puede venir de parte de aquéllos que se quieren apropiar de nuestros terrenos, al no haber casas, no se puede alegar que tenemos posesión, por eso volaron nuestra vivienda".

Ahora se preguntan, ¿qué hubiera ocurrido de habernos encontrado en esos momentos ahí?, sabemos muy bien que al hacer eso no se tientan el corazón para atentar con la vida, si destruyen el patrimonio de una familia que puede esperarse de esa gente.

Fideicomiso a toda costa los quiere despojar.

EN LA PLAYA "LOS MUERTOS", VOLARON UNA BODEGA Y UN CUARTO

En torno a los hechos ocurridos en playa "Los Muertos", donde Lou Nunno tiene en posesión un terreno donde ubicó su vivienda, actualmente enfrenta una pelea con el Fideicomiso para obtener el predio de ocho hectáreas, pero la institución quiere vender a una persona que quiere construir un hotel, aunque Lou Nunno tiene la prioridad, pues tiene posesión desde 1968.

Ayer por la madrugada en la vivienda que está ubicada en el predio, estaban hospedados dos americanos, quienes están de vacaciones en Sayulita, escucharon ruidos, así como también observaron lámparas, las cuales iluminaban parcialmente donde estaban alrededor de cinco hombres demoliendo la cochera y el cuarto de la bomba de agua, por lo que ante el temor de que les ocurriera algo, optaron por cerrar con llave el cuarto donde estaban y no salieron hasta las 6:00 de la mañana, cuando llegó la persona que se encarga de cuidar la finca de Lou Nunno.

Javier Barrera, encargado de atender la vivienda se sorprendió de lo que observaba en esos momentos y cuestionó a los huéspedes qué había ocurrido, le dijeron que habían escuchado muchos ruidos unas horas antes.

Barrera, ante esa situación checó lo que había quedado de la construcción y observó que había desaparecido, las tejas de asbesto, cinco tanques de gas, tres garrafones de agua, dos baterías para carro, cuatro palas, tres cortas y una larga, entre otras cosas, por lo que acudió ante la agencia del Ministerio Público para denunciar lo ocurrido, el lunes deberá presentarse a ratificar su querella.

Comentó que todo puede venir por parte del Fideicomiso, institución con la que tiene problemas Lou Nunno.

Los que destruyeron sin ninguna orden y sin autorización del denunciante se llevaron una malla ciclónica de más o menos 100 metros de largo de 1.80 de altura, así como también afectaron siete kayacs, o embarcaciones ligeras de plástico, que resultaron seriamente dañadas al derrumbarse la bodega, se considera que éstas tienen un valor de 400 dólares. Hasta el momento ignoran que artefactos explosivos utilizaron para demoler la vivienda, la bodega y el cuarto de la bomba de agua, por lo que serán las autoridades correspondientes las que actúen al respecto.

Bodega y pozo de agua volaron ¿quién sería?.

Huéspedes de la Casa de las Rocas que se localiza en el predio en la Playa "Los Muertos", observaron como destruyeron la bodega y un cuarto de la bomba de agua.

Meridiano
Marca Registrada
55 Años siendo el mejor diario de la región
de Nayarit
Director : Guillermo Aguirre

Fotos en 1 hora
DACAREY
Nosotros recogemos y entregamos a domicilio
Zacatecas #19 Nte. Tepic, Nay
Tel. 12-01-39

tiago responde a Félix

y poder de
le de Tepic, al
l santiaguenses
ra gobernar, tengo
firma el
epicense
ta por puerta para
ulta a la base",
gobernador

r al gobierno, combatiré la impu-
toridad y no permitiré la prepo-
ningun funcionario".
rres Haro, aspirante del PRI a la
estado, al "partir plaza" ayer
una multitudinaria reunión de
stacó una mayoritaria presencia

poder de convocatoria en esta
presencia de otros dos fuertes
político y empresario tepicense
n más de dos mil santiaguenses
su voto, en caso de que el Partido
instrumente una consulta a la

ESPECIAL5-A

MAS DE DOS MIL SANTIAGUENSES acudieron a la convocatoria de Félix Torres Haro, aspirante a la gubernatura de Nayarit. (FOTOS: MERIDIANO/Pera)

ante Alemania:

es hile y tismo

cicana de fútbol abrió el domingo sus
es la cerraban en la víspera del crucial
el Mundial Francia '98.
más de una hora en la misma cancha
dad de Montepellier, donde dentro
ampeones germanos.
netas blancas y camisetas azules
ráctico habilidades y finalmente
nales.
có casi todo su tiempo a tratar de
rente a sus compañeros en la tanda
os Luis García, quien acusa una
ón Ramírez, que está suspendido,
"Conejo" Pérez.
paso adelante, porque el país lo
quipo grande", dijo con firme tono
z. Por su parte, el técnico Manuel
do en el futbolista mexicano y no
ordenado, somos 11 contra 11 y
arte,
como llama la prensa alemana al
Alemania es un equipo fuerte, pero
como le jugamos". "Nada es

érica de 1997 estuvo asediado
que incluso se ha especulado
a Bundesliga.
Campos se mostró confiado.
brito" indicó que "vamos a comer
as como estamos mañana".
dido ocho veces con tres victorias
tro empates.

LUIS HERNANDEZ, delantero mexicano, durante el entrenamiento de ayer en Francia. (FOTO: MERIDIANO/Universal)

En próximos comicios

"Rigoberto garantiza el triunfo del PRI"

* "Los priístas de nuevo cuño no deben pedir, sino exigir", declaró Sigfrido de la Torre Miramontes a jóvenes priístas

Por Oscar González Bonilla
MERIDIANO

Tepic.- El secretario general de Gobierno, Sigfrido de la Torre Miramontes, tiene absoluta confianza en que el trabajo de la administración gubernamental que encabeza Rigoberto Ochoa Zaragoza redundará en buenos resultados para el PRI en las elecciones de julio del 99.

Con la presencia del funcionario en el edificio sede del comité directivo estatal del PRI, el Frente Juvenil Revolucionario terminó el Encuentro Estatal de funcionarios públicos con la juventud priísta, que representa Julio Madrigal González.

LOCAL3-A

Piden lluvia a la virgen de Zapopan

Por Isela Carolina Quezada
UNIVERSAL

Chapala.- Después de 40 años la virgen de Zapopan, volvió a este municipio, en una medida desesperada para que el vaso lacustre no muera, ya que sólo un milagro podría salvarlo de la sequía.

NACIONAL8-A

EN AHUACATLAN

OBRAS DE BENEFICIO SOCIAL, entregó ayer el gobernador Rigoberto Ochoa Zaragoza en Ahuacatlán, donde destaca la primera etapa de la Unidad Académica del Sur, puentes peatonales y ampliaciones de agua potable.

NISSAN TSURU GSI AUSTERO 98 y medio
NISSAN
TRANSMISIÓN MANUAL
DE CONTADO 63,648 + IVA

AUTOMOTORES SIERRA S.A. De C.V.
TEPIC Insurgentes y Robles s/n
Tel. 14-81-82 y 14-81-77
ACAPONETA
Tel. 2-02-00

A FONDO:

Chihuahua...Barrio... y sus elecciones

(I)

Por Juan Ruiz Healy
Especial para MERIDIANO

FRANCISCO BARRIO TERRAZAS, considerado el mandatario estatal más identificado con el gobierno federal, admirador del ex presidente CARLOS SALINAS DE GORTARI y prospecto panista para la candidatura (evidentemente contrapeso al panista VICENTE FOX QUEZADA) por la presidencia de la República para el año 2000, en voz de los propios miembros de su partido político, el PAN, BARRIO también representa el puente entre el grupo de gobernadores blanquiazules y el presidente ERNESTO ZEDILLO PONCE DE LEON.

En otras palabras, su buena relación con el centro ha valido la fama de ser "el consentido" de la presidencia de la República, existiendo ya innumerables voces priístas en el Congreso local que afirman: "el presidente traicionó al PRI en Chihuahua... les ha dado todo el apoyo al gobernador BARRIO... tenemos órdenes: ¡No lo golpeen!

Sin embargo, lo anterior no impide que sobre FRANCISCO BARRIO pese una loza de declaraciones en contra; una frontal "guerra de denuncias" que pretenden demostrar y fincarle responsabilidad sobre presuntos actos ilícitos cometidos como funcionario público. A FRANCISCO BARRIO, en medio de uno de los más polémicos procesos electorales del país, se le denuncia de haber ejercido una peculiar y "parcial" forma de gobernar.

"PANCHO" BARRIO... mi forma de gobierno

La ley de Responsabilidad y Adquisiciones con claras. Respectivamente establecen: como la obligación de todo servidor público, "excusarse de intervenir en cualquier forma en los asuntos en los que tenga el interés personal, familiar o de negocio"; y también, se fijan los procedimientos y requisitos para la selección de proveedores que garanticen la calidad y entrega oportuna de bienes y servicios. De ahí entonces, diversos documentos de posesión de A FONDO, revelan como los opositores al gobierno de BARRIO TERRAZAS, parecieran tener mucha tela de donde cortar.

Ejemplos sobran, y de inicio pueden extraerse de la revisión efectuada por la Contaduría General del Congreso Local a la cuenta pública estatal de 1996, por ejemplo, la Coordinación de Comunicación Social pagó la cantidad de 75 mil 914.37 pesos por concepto de la impresión de lonas, camisetas y otros artículos, siendo que el proveedor no cuenta con instalaciones para esos trabajos sino que los contrata en otros talleres; caso omiso de las recomendaciones de la Contaduría, en 1995 se contrataron con dicho proveedor trabajos similares por un monto de 468 mil 933.70 pesos; y también, diversas dependencias hicieron 39 adquisiciones por un monto de un millón 264 mil 819 pesos que requerían un mínimo de 3 cotizaciones, mismas que jamás se presentaron; o 14 compras más para las cuales se requería de 5 cotizaciones como mínimo sin que las mismas fueran conseguidas.

Y también, no es posible dejar de lado la creación, el 26 de noviembre de 1993, de una sociedad mercantil denominada "Promotora de Vuelos Internacionales PROVISA", misma que, constituida con un capital social de sólo 50 mil pesos, era integrada por prominentes empresarios panistas como LUIS LARA ARMENDARIZ, VICTOR DAVID ALMEIDA GARCIA y SAMUEL KALISCH, los cuales se abocaron a conseguir un portafolio financiero de casi dos millones de dólares con el propósito de adquirir el 49 por ciento del capital accionario de la empresa norteamericana Lone Star Airlines.

La composición de dicho portafolio era: Gobierno del estado a través de Promotora 925 mil dls.; presidencia municipal de Chihuahua 25 mil dlls.; particulares 950 mil dlls. Lo anterior, no obstante tenerlo expresamente prohibido por la constitución política del estado. El proyecto "Lone Star" era una inversión de alto riesgo que finalmente se perdió.

Sin embargo, cualquier preferencia o relación "sospechosa" del gobernador BARRIO hacia antedichos cuestionamientos, es en realidad "pecarta minuta" si se comparan los hechos atribuidos a su denominado "hermano incómodo": el empresario FEDERICO BARRIO.

El hermano "incómodo"

FEDERICO BARRIO, hermano mayor del gobernador FRANCISCO BARRIO; empresario promotor de la industria maquiladora de exportación junto con JAIME BERMUDEZ JUAREZ; ex presidente del Centro Empresarial y de Desarrollo Económico de Ciudad Juárez; miembro del círculo "FILOSOFOS DE LA CONSTRUCCION Y EL NOTARIADO" de donde surgieron EDUARDO ROMERO RAMOS, primer secretario de gobierno de su hermano FRANCISCO BARRIO, y GUSTAVO ELIZONDO, actual y también polémico candidato a la alcaldía de Juárez, así como ex representante de su hermano, el gobernador BARRIO, en esa ciudad.

A FEDERICO se le atribuye haber sido siempre el principal impulsor de la carrera política de FRANCISCO, y hoy, cortesía de los antagonistas de su hermano, el "miembro rico de la familia" quien ha incrementado su fortuna al amparo el gobierno estatal.

Quizá muchos de los argumentos que poseen dichos antagonistas al gobierno de FRANCISCO BARRIO parten del presunto pago de obligaciones fiscales particulares con recursos públicos, como aquel que en diciembre de 1995, el gobernador BARRIO ordenó liquidar a la Dirección General de Finanzas y que correspondían a los impuestos sobre traslación de dominio, predial y demás recargos y sanciones por la operación de compra venta del inmueble que ocupa el Consulado Americano en Ciudad Juárez, cuyo monto total fue por la cantidad de 3 millones 800 mil pesos.

El propietario de dicho inmueble era el "ciudadano" FEDERICO BARRIO TERRAZAS; o bien, en febrero de 1995, cuando el ejecutivo del estado otorgó a la Asociación Civil "PROGRESO" un donativo a fondo perdido por 8 millones 530 mil 048 pesos, misma asociación presidida por su hermano FEDERICO BARRIO y que según afirman fuentes locales, el (velado) objetivo de dicha asociación es armarle la estructura territorial en Ciudad Juárez al Partido Acción Nacional.

Frente a todo lo antes dicho, evidente mente el PAN ha evitado repetir los errores de gobierno que costaron la cabeza al PRI en el estado... por hoy, simplemente digamos, han emprendido una nueva forma de gobernar: han superado la corrupción del viejo priísmo.

LA PREGUNTA DEL DIA

¿Será verdad...

... que cuando le preguntaron a PATRICIO MARTINEZ, candidato del PRI al gobierno de Chihuahua, sobre su fortuna personal la respuesta fue: "dos generaciones de trabajo, todo lo que tengo y hasta el sarape donde duerme el perro de mi casa; el patrimonio hecho en toda mi vida, se lo cambio a FEDERICO BARRIO por lo que ha obtenido en lo últimos seis años, durante el gobierno de su hermano"?

Meridiano

Director General
DR. DAVID ALFARO
Coordinación General Editorial: Antonio Tello

MERIDIANO PUERTO VALLARTA Director: MOISES MADARIAGA Morelos 800 esquina con Pipila Tels: 3 29 75, 3 29 76 Pto. Vallarta, Jalisco. e mail: meridian@pvnet.com.mx

MERIDIANO DE LA COSTA Angel Salas Bernaldez Jiménez 70, Santiago Ixc., Nay. e mail: lacosta@meridiano.com.mx

MERIDIANO DE IXTLÁN DEL RIO Martín Sánchez Hidalgo 54 Pte. Ixtlán del Río., Nay. e mail: Ixtlán@meridiano.com.mx

MERIDIANO de NAYARIT Director: GUILLERMO AGUIRRE Oficinas generales: Zapata 73 Pte. Tepic, Nayarit. Tels. 12 01 45, 16 37 18, 16 72 88, 12 94 18 y 12 66 30. e mail: meridiano@meridiano.com.mx

MERIDIANO GUADALAJARA, Jalisco. Gerente de plaza: JORGE ORGANISTA. Av. Chapultepec Sur 130 C Tel. (3) 615 66 84. Publicación periódica autorizada. Registro de SEPOMEX Número 10881 12389 001. Características 12 1252 70. Certificado de Licitud de Título 3378. Certificado de Licitud de Contenido 2963. Título reservado por la SEP 1587 93. Sistema Internacional de Publicaciones Seriadas CODIGO ISSN 0128 509. Registro COPARMEX 153. Registro CANACINTRA 3240. Registro ANIERM 6029 93. Los colaboradores que firmen sus escritos son responsables del contenido de los mismos. No hay obligación de devolver originales aunque no se publiquen. Todos los fondos y correspondencia a este periódico deben ser dirigidos al Director General en el domicilio que aparece al margen. MERIDIANO es una Marca Registrada (MR). Se edita totalmente con sistemas computarizados y tiene distribución regional en el estado de Nayarit, y Puerto Vallarta, Jalisco. Representación Comercial en el DF: Rodrigo Lemus SA de CV. Londres 239 Col. Juarez, C.P. 6600 Mex. D.F. Ejemplares diarios en el Distrito Federal: La Torre de Papel, Club de Periodistas de México, Filomeno Mata 6 A México D.F. Centro Historico. Producido, Editado y distribuido por la Cia. Editorial Alpesor S. de R.L. Oficinas Generales, Redacción y Talleres: Emiliano Zapata No. 71 y 73 Poniente, C.P. 63000. Apartado Postal 65, Tepic, Nayarit. México

GUILLERMO AGUIRRE

LA SERPENTIN

* Le respondió Santiago a FELIX TORRES
* Enloquece el país si gana México a Alemania
* Desquiciante el aguacero de ayer, hasta deslaves hu
* Prueba de fuego hoy para aspirantes a ingresar al I
* RIGOBERTO OCHOA ZARAGOZA, ya piensa en el re

Primero serán las cabeceras y luego seguirán los poblados de cada uno de los municipios, en el programa de proselitismo que realizará JOSE FELIX TORRES HARO con miras a lograr la candidatura priísta a gobernador del estado de Nayarit...una aclaración conveniente es que la reunión que sostuvo ayer don FELIX con la gente de Santiago, que por cierto le respondió muy bien, pues llenaron el centro "Patiur", no es la primera en este lugar, ni tampoco es el inicio del alcalde en trabajos de convencimiento para sus pretensiones de ser gobernador de esta entidad... antes don FELIX había estado cuando menos por dos

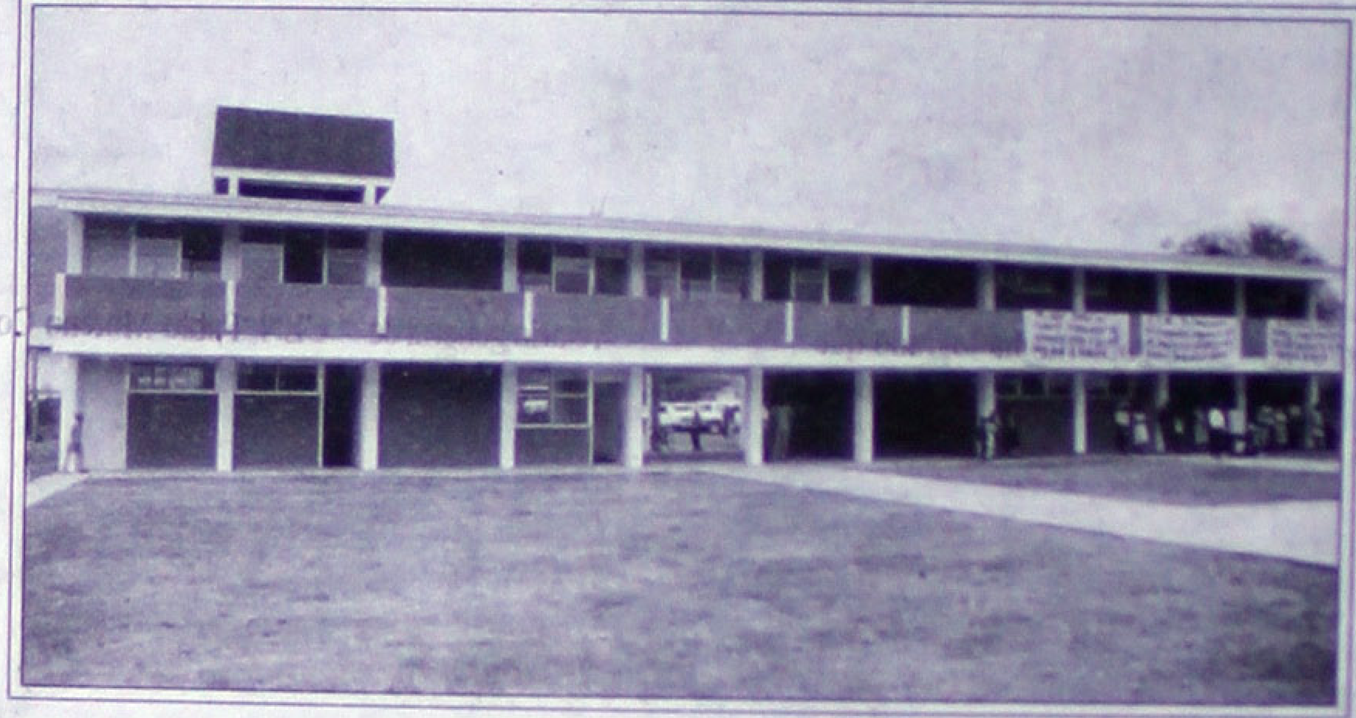

Acompañado por el rector de la UAN, FRANCISCO JAVIER CASTELLON FONSECA, el gobernador RIGOBERTO OCHOA ZARAGOZA, inauguró la primera etapa de la Unidad Académica del Sur, Campus Ahuacatlán, ahí mismo entregó cheques del programa Crédito a la Palabra así como maquinaria a los productores locales.

ocasiones en Santiago Ixcuintla, y antier como lo comentamos, estuvo en San BLas, pero en semanas anteriores ha realizado reuniones en diversos lugares, lo cierto es que ahora don FELIX ya está en campaña de proselitismo abierto y anunció, seguramente para que la oposición tome nota, especialmente doña LUPITA ZAMORA ESTRADA, que hará sus trabajos proselitistas los días sábados y domingos...así es que vayan preparando sus demandas, a ver con que argumentos van a sostenerlas dado que no tienen un sólo sustento legal para inculpar a FELIX TORRES por hacer trabajos utilizando recursos del Ayuntamiento... y en todo caso, que también preparen la demanda del gobernador de Guanajuato VICENTE FOX QUEZADA, quien abiertamente anda haciendo campaña con miras a la presidencia de la República, utilizando precisamente los sábados y domingos... pero ese no es el caso y no vamos a desviarnos del tema original para decirles a ustedes que en Santiago Ixcuintla, los conceptos de DON FELIX TORRES, fueron escuchados muy atentamente por los asistentes al "Patiur", pero lo más importante de todo sin duda, es que TORRES HARO se comprometió de llegar a la gubernatura a erradicar la corrupción, la prepotencia, la inseguridad pública, y el abuso de autoridad de parte de funcionarios del gobierno...en fin, el trabajo que le aguarda al alcalde tepicense es arduo, son muchas cabeceras municipales las que están pendientes y son muchas las razones que deberá presentar don FELIX en los siguientes días para sustentar sus pretensiones políticas *******

No me quiero imaginar lo que pasaría si le gana México a Alemania el día de hoy, sin embargo en atención a una decena de lectores de esta columna que me pidieron una opinión, dire lo siguiente:

si gana México, no vamos a aguantar a Televisa, que es la dueña del seleccionado mexicano, especialmente al Pelón BERMUDEZ, quien no parará de decir: "Avestruces escondan la cabeza"; HUGO SANCHEZ, incitará a que nos acabemos todas las botellas de tequila que haya en las vinaterías y ANGEL FERNANDEZ, no parará de gritar, "Extra extra, vamonos al angel de la Independencia, nacos, perdón aficionados"... en Tepic, de ocurrir este milagro que pudiera darse, ya ven que hasta un burro tocó una flauta en alguna ocasión y se hizo famoso, de inmediato se juntarán los carros de la nacada en el paseo de la Loma y muchachitas de esas que son fácilmente manipulables se pintarán la cara para andar gritando por la avenida México: "Si se pudo, si se pudo", en cuanto al horario, la ciudad estará muerta durante el partido de México contra Alemania... lo interesante será ver cuáles serán las reacciones de los fanáticos futboleros si pierde México, y para esto prometemos estar listos en el paseo de la Loma ********

La de ayer fue el primer aguacero en serio que cayó en Tepic, venía acompañado con su tromba y todo, desde inundaciones por los drenajes asolvados, hasta deslaves como el ocurrido en el libramiento carretero donde grandes masas de piedra bloquearon la carretera y miren ustedes que todo esto ocurre en Tepic, mientras que en Guadalajara Jalisco, precisamente ayer llevaban en peregrinación a la virgen de Zapopan, desde este municipio hasta el lago de Chapala, para que les cayera una buena lluvia y nada de nada, y eso que la misa fue de lujo, pues la impartió el cardenal JUAN SANDOVAL IÑIGUEZ... así es la repartición de agua ******** Las incongruencias de las declaraciones son las que causan confusión, hace unos días el **Presidente del Consejo Nacional Agropecuario**, nuestro paisano MIGUEL CASTRO SANCHEZ, comentó que las consecuencias climáticas que vive nuestro país, por tanta cosa que nos ha tocado vivir, desde el fenómeno del niño, hasta los incendios forestales, las grandes sequías, el aire lleno de partículas, etcétera, etcétera, no han tocado áreas importantes de cultivo en nuestro país, y que si bien, han existido pérdidas materiales, no existen problemas de desabasto de los productos alimenticios y dado que existe abasto suficiente de prácticamente todos los productos, no se prevén incrementos en los niveles de importación, sobre todo en granos básicos, frutas, verduras y hortalizas, en pocas palabras don MIGUEL nos dejó contentos con sus benditas declaraciones ... pero como siempre, nunca faltan los aguafiestas, y ayer el Secretario de Agricultura, Ganadería y Desarrollo Rural, el señor ROMARICO ARROYO MARROQUIN, se le ocurrió informar que México deberá importar 13 millones de toneladas de granos básico este año para compensar las pérdidas ocasionadas por la sequía, lo peor es que a pesar del inicio de la temporada de lluvias, se necesitará incrementar las importaciones de granos básicos hasta en 17 por ciento, para satisfacer la demanda nacional de 40 millones de toneladas... y curiosamente dichas importaciones serán básicamente para los sectores pecuario e industrial porque estamos cubiertos en cuanto a necesidades de maíz y frijol, aclaro ROMARICO y luego dijo que en el país no hay problema de abasto, razón por la cual yo me siento confundido, pues primero habla de importar hasta 13 millones de toneladas de

..., también
...ia

... se suma a la lista
... lla, que dejará en
... Brizuela.
... fuerte rumor, con
... aría de Agricultura
... Avendaño López,
... ro Brizuela, en la

... rse en la lista de
... plataforma política
... anuel Narváez, los
... rnelas y otros dos

... rectamente por el
... speculaciones, de
... a en que lo priístas
... lara, no habrá más
... e puede resquebra-
... nocracia al elegir a

Precandidatos obligados a mantener unidad partidista

* Las supuestas campañas de los aspirantes sólo son el aceitar la maquinaria para el año próximo, afirma el diputado Eduardo Bernal

Por Oscar González Bonilla
MERIDIANO

Tepic.- El Partido Revolucionario Institucional no ha dado luz verde a los aspirantes de la candidatura a presidente municipal para que realicen labor de proselitismo, afirmó el diputado Eduardo Bernal Regalado.

Sí hay autorización, indicó, para trabajar en la reestructuración de la base del partido. Es decir, aceitar la maquinaria para que llegue en excelentes condiciones a las elecciones del año próximo.

El legislador cetemista asegura que bajo ese ordenamiento partidista, hasta este momento no se sabe en el municipio de San Blas que alguno de los aspirantes haga trabajo político con el propósito de lograr la candidatura del PRI.

"En lo particular, como diputado cumplo con mi obligación, además de realizar labores de gestoría social, pero con intensidad y responsabilidad. Con ello pretendo evitar críticas a mi partido y a sus candidatos, en el sentido de que solamente en tiempos electorales nos acercamos a la ciudadanía".

Cuando el reportero le preguntó si buscaría la candidatura a presidente municipal de San Blas, Eduardo Bernal Regalado, dijo: "Yo, francamente no quisiera hablar de eso, porque todavía no son los tiempos".

BUEN TRABAJO DE CALUQUI

Dijo que mucho contribuirá a que el PRI obtenga una buena votación el trabajo del actual presidente municipal de San Blas, Carlos Luna Quirarte, al cual calificó de muy bueno, puesto que tiene avance en obras de beneficio social.

Bernal Regalado asentó que los priístas del municipio trabajan coordinadamente para evitar un susto electoral el año venidero. "No podemos soslayar que por descuido avanzó el PAN en San Blas, pero por las precauciones priístas, el PAN no tendrá nada que hacer en las próximas elecciones municipales".

Crown Paradise Resort
PUERTO VALLARTA ALL INCLUSIVE*

Paquete Verano'98

SENCILLO	DOBLE	TRIPLE
$ 2,849.00 NOCHE EXTRA $ 869.00	$ 2,259.00 NOCHE EXTRA $ 675.00	$ 2,059.00 NOCHE EXTRA $ 607.00

Vigencia de Abril 12 a Julio 03 y de Agosto 30 a Diciembre 12 del 98

SENCILLO	DOBLE	TRIPLE
$ 3,205.00 NOCHE EXTRA $ 989.00	$ 2,529.00 NOCHE EXTRA $ 765.00	$ 2,305.00 NOCHE EXTRA $ 689.00

Vigencia de Julio 04 a Agosto 29, PUENTES Y DIAS FESTIVOS

INCLUYE:
- Estancia por 3 noches
- Alimentos a la carta (desayuno, comida, cena y snacks)
- Bar Internacional
- Animación y entretenimiento
- Recorrido en barco por la bahía, al atardecer
- Impuestos y propinas

Precio por persona (Estancia 3 Noches)

**Edad mínima 18 años*

Puerto Vallarta Crown Paradise Resort

La joya del pacífico mexicano

CONSULTE A SU AGENTE DE VIAJES O LLAME:
Guadalajara (3) 613 32 32 / 613 59 49 México (5)208 24 77 Morelia (43) 13 80 80 Pto. Vallarta (322) 6 68 00
Lada sin costo 01-800-36-133-00 Internet http://www.vistahot.com E-mail hvista@vistahot.com

...icios

(O)choa Zaragoza garantiza el poder al PRI

...ue no se permitía ..., ¡vaya! ni el acceso ... de Gobierno. Tuvie... omarse acciones que ... tanizadas en el país. ... que actuar como lo ... estatuto de nuestro ... a declaración de prin... ue no están reñidos ... energía, para hacer ... r que el poder su ... en las urnas.

... firmó que hubo mu... oblemas que incluso ... ieron al ámbito na... pero finalmente ... to Ochoa Zaragoza ... práctica su plan de ... que conlleva el pro... de atender, hasta el ... la administración, la ... los nayaritas, la se... la justicia y el cam... e otros renglones no ... importantes. De la ... Miramontes explicó ... enfrentaron al problema muy fuerte, como lo es la invasión de predios, al que calificó el cáncer del desarrollo de las ciudades. Incluso,

> * "Los priístas de nuevo cuño no deben pedir, sino exigir", declaró Sigfrido de la Torre Miramontes a jóvenes priístas

señaló, hubo momentos que se efectaron transacciones con terrenos, "a tal grado que el Tepic de mi niñez, que conocí con unas cinco colonias: El Rodeo, Mololoa, Los Fresnos....tiene ahora, de 10 años a la fecha, 186 colonias. No estamos reñidos con el derecho a la vivienda, pero este gobierno ha logrado que se viva dentro del orden. Pudimos terminar con ese cáncer".

También abordó el tema de la Policía Judicial del Estado. Explicó que aunque no tenemos la mejor del mundo, cuando menos en Nayarit se han minimizado los índices de secuestros y asaltos bancarios.

A los jóvenes priístas dijo que en el nuevo centro penitenciario en terrenos de El Rincón, municipio de Tepic, la inversión llega a los 100 millones de pesos y no se termina su construcción. "Lo que ocurre ahí es que las compañías constructoras hicieron un proyecto malo y las acusamos ante la Secretaría de Gobernación para que nos entregaran un producto de calidad". Se pretende recluir a mil delincuentes.

El secretario general de Gobierno hizo circular entre manos de los jóvenes su credencial inicial de afiliación al PRI, con el interés de que conocieran que hace decenas de años milita en el tricolor. A los priístas de reciente cuño dijo que no deben pedir, sino exigir, porque los jóvenes son la base fundamental de nuestra sociedad.

Hizo un reconocimiento al trabajo político que a la cabeza del Frente Juvenil Revolucionario realiza Julio César Madrigal González. Además el funcionario estatal mostró interés por servir a los jóvenes priístas en sus reclamos y propósitos.

Al encuentro con el secretario general de Gobierno también asistieron el presidente del comité directivo estatal, Filiberto Delgado Sandoval, y el delegado del CEN, Pablo Moreno Cota.

...LAND
...S.A. de C.V.

...N TLALOC :UNA TORMENTA DE OPORTUNIDADES PARA EL CAMPO

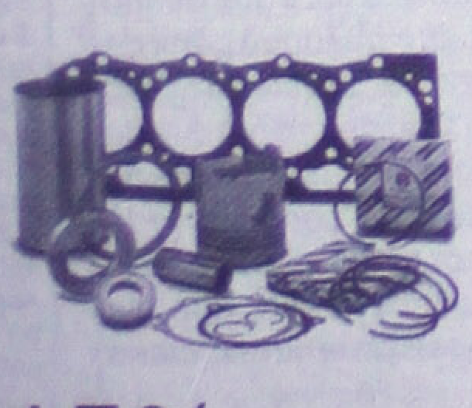

15%
Descuentos en Paquetes de Refacciones

14%
Descuentos en Implementos

14%
Descuentos en Equipo Forrajero

Ampliación de Garantía. Asesoría y Capacitación

http://www.newholland.com.mx

...precios
...a

...loc un apoyo para el Campo...Visite a su Distribuidor

Contra la ARIC

Se arman los tabaqueros

*** Hoy apoyados por González Sánchez, irán tras Fito Ramos**
*** El principal descontento es la recepción y clasificación que están haciendo del producto las compañías tabacaleras**

Por Norma Flores
Meridiano de la Costa

Santiago Ixc.- Una vez más los productores de tabaco, acudirán con sus demandas este lunes ante el dirigente de la ARIC, Rodolfo Ramos Parra, en esta ocasión, con el apoyo de la dirigencia estatal de la CNC, que encabeza Alejandro González Sánchez.

El dirigente después de escuchar aquí las quejas en contra de la ARIC, invitó a formar una gran comisión, en donde se integre a productores, autoridades ejidales, y al comité directivo del CMC, para que hoy lunes acudan a la Liga, y de ahí se entrevisten con Ramos Parra.

Ahí plantearán todas las demandas de las cuales la principal es el descontento de la recepción y clasificación que están haciendo del producto, las compañías tabacaleras.

Al respecto opinó el perredista Samuel Rivera quien señaló que el campesinado está cansado de escuchar soluciones sin que se lleven a la practica y agregó "a los tabaqueros también les quitan dinero por cada kilo de su producción, mismo que sirve para que la dirigencia de la ARIC en contubernio con las empresas, sean las que exploten a los productores, cuando se supone que ARIC debe defenderlos", concluyó.

TABAQUEROS APOYADOS POR Alejandro González Sánchez acudirán este lunes a las instalaciones de la ARIC para entrevistarse con Rodolfo Ramos Parra y plantear el motivo del descontento en el gremio. Foto MERIDIANO/Archivo

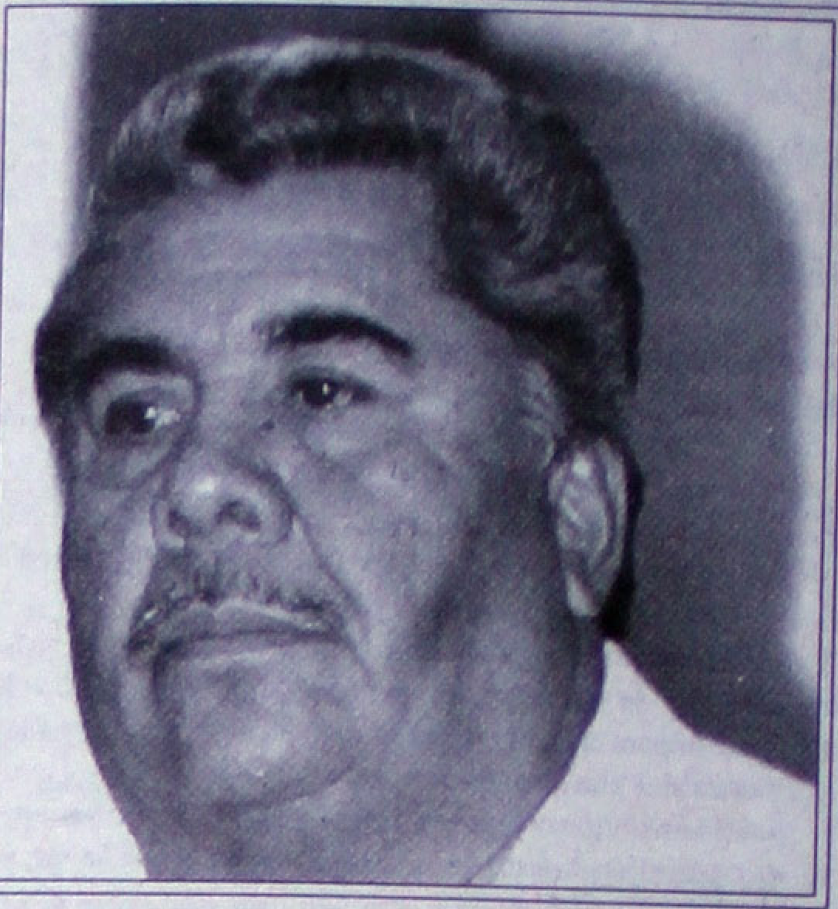

Los próximos meses

El MT se ocupará en labores de reforestación

Por Manuel Rueda
MERIDIANO

Tepic.- El Movimiento Territorial, organización filial del PRI, enfocará sus esfuerzos de los próximos meses a reforestar gran parte del territorio nacional devastado por numerosos incendios. El secretario de Planeación y Gestión Social de la Coordinación Nacional del MT, Jesús Paredes Flores, informó que el programa se denomina "Plantando Futuro, en el que las coordinaciones tanto municipales como estatales, de manera organizada, se agencian arbolitos de diferentes tipos para su plantación".

Pero además, explicó, se buscará plantarlos en lugares adecuados para su buen crecimiento, procurando también responsabilizar a alguien de su vigilancia, mediante un acuerdo.

Este programa iniciará a nivel nacional el 9 de julio.

Para concluir sus comentarios, el entrevistado dio a conocer que éste es tan sólo uno de los muchos programas que contribuirán a resarcir los enormes daños dejados por los incendios forestales que afectaron principalmente a las diversas zonas serranas del país.

EN LA GIRA DE TRABAJO 39 POR EL MUNICIPIO DE AHUACATLAN el mandatario estatal, Rigoberto Ochoa Zaragoza, entregó importantes obras de beneficio social, destacando la inauguración de la primera etapa de construcción para el edificio de la Unidad Académica del Sur, campus Ahuacatlán. Acompañado del alcalde Agustín Aguilar Ibarra y funcionarios de gobierno también entregó en La Campaña dos puentes peatonales, posteriormente en la comunidad de las Cebollas rehabilitación de sanitarios, en Las Guásimas siete guardaganados, y en el poblado de las Palmas inauguró el edificio sede de una tienda Diconsa.

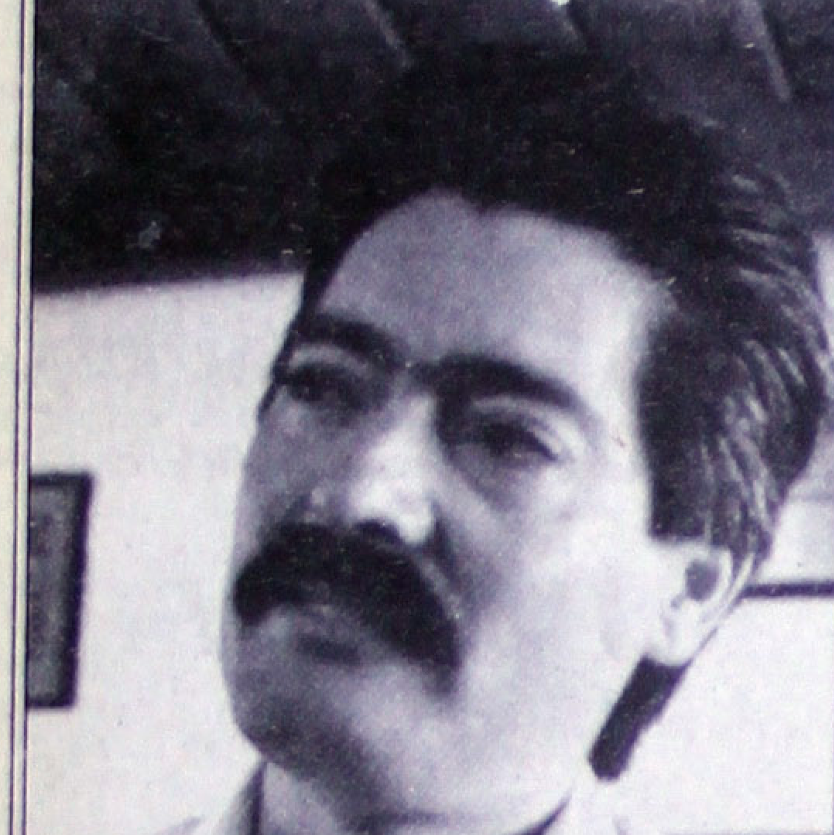

MOVIMIENTO TERRITORIAL inicia una campaña de reforestación a nivel nacional, anunció Jesús Paredes Flores, dirigente de la organización priísta. Foto MERIDIANO/Archivo

TSJ dinamiza la impartición de justicia

Por Manuel Rueda
MERIDIANO

Tepic.- La extrema rigidez en las disposiciones constitucionales para determinar delitos graves, obligan a los miembros del Tribunal Superior de Justicia a implementar programas que directamente encuentren lo que podrían ser atenuantes en casos donde así se requiera o la economía del detenido no permita el resarcir el daño.

De esta forma lo dio a conocer el presidente del Poder Judicial en Nayarit, José Luis García Basulto, quien de entrada indicó que a través del Consejo de la Judicatura, "permanentemente debemos tener una constante revisión de la legislación civil, procesal penal o procesal penal para dinamizarla y ajustarla a las disposiciones legales".

Explicó el funcionario, que cuando se dio la reforma al Código de Procedimientos Penales y se estableció el catálogo de los delitos graves, siguiendo la Reforma Constitucional, "en ello se incurrieron en una serie de delitos que resultan un tanto severos".

Asimismo, García Basulto dijo que por esta circunstancia, "ahí se incluye a la mayor parte de las personas que por razones de trabajo, económicas o hasta culturales, caen en estos supuestos y no pueden con facilidad obtener su libertad".

"De ahí -agregó-, que junto a quienes presiden la Sala Penal, hayamos adoptado la política de ir directamente a las cárceles públicas, revisar en la reja de prácticas en contacto con el detenido, asunto por asunto".

García Basulto, añadió que de este análisis de circunstancias, se desprenden la naturaleza del delito, las peculiaridades de quien está privada de la libertad, sus antecedentes y otras situaciones, "por ello, hemos venido resolviendo obsequiar provisionalmente su libertad en los asuntos donde no se manifieste un grado mayor de peligrosidad".

Del mismo modo, el entrevistado dijo que durante las giras de las dos últimas semanas en la zona norte del estado, "creo que ya son más de 80 personas que por la vía de la fianza personal o sea sin aportar ninguna cantidad, han logrado su libertad".

Finalmente, García Basulto indicó que en todos estos casos, "existen robos de bicicletas, de tanques de gas, de alimentos en tiendas y otros menores que no merecen una pena tan rígida y además, es un alivio para los ayuntamientos ya que a cada detenido les representa un gasto en alimentación, salud, higiene y seguridad".

ADMINISTRACION LOCAL DE RECAUDACION DE TEPIC, NAYARIT
SUBADMINISTRACION DE CONTROL DE CREDITOS Y COBRO COACTIVO. SUPERVISION DE CONTROL DE CREDITOS
CRED. NUM:H-60540 Y 60541.
R.F.C. ICT761104NM4

CONVOCATORIA DE REMATE

PRIMERA ALMONEDA
A las 10:40 horas del día 27 de Julio de 1998, y de conformidad con los Artículos 176 y demás relativos y aplicables del Código Fiscal de la Federación, se rematará en esta Administración Local de Recaudación lo siguiente:
-UN LOTE DE TERRENO URBANO, MARCADO CON EL No. 18 DE LA CALLE RETORNO PROLONGACION PRIMAVERA DEL FRACC. RESIDENCIAL LA LOMA DE ESTA CIUDAD, CON CLAVE CATASTRAL 1-59-10-112-015, CON UNA SUPERFICIE TOTAL APROXIMADA DE 299.00 MTS2
-UN LOTE DE TERRENO URBANO, MARCADO CON EL No. 19 DE LA CALLE RETORNO PROLONGACION PRIMAVERA DEL FRACC. RESIDENCIAL LA LOMA DE ESTA CIUDAD CON CLAVE CATASTRAL 1-59-10-112-016, CON UNA SUPERFICIE TOTAL APROXIMADA DE 558.40 MTS2.
Dicho bienes inmuebles fueron embargados a la Contribuyente **INMOBILIARIA Y CONSTRUCTORA EL TECOLOTE, S.A.** para hacer efectivos dos créditos fiscales a su cargo, por concepto de incumplimiento de pago en parcialidades.
Servirá de base para el remate la cantidad de $428,700.00, (CUATROCIENTOS VEINTIOCHO MIL SETECIENTOS PESOS 00/100 M.N.) y será postura legal la que cubra cuando menos las dos terceras partes de esa suma; en la inteligencia de que sólo serán admitidas las posturas que llenen los requisitos señalados en los Artículos 179,180,181,182 y demás relativos del Código Fiscal de la Federación.
Lo que se publica en solicitud de postores.

Tepic, Nayarit a 26 de Junio de 1998.
Atentamente
SUFRAGIO EFECTIVO, NO REELECCION.
El Administrador.
MA. DE LOS ANGELES ORTEGA ZEPEDA

ADMINISTRACION LOCAL DE RECAUDACION DE TEPIC, NAYARIT
SUBADMINISTRACION DE CONTROL DE CREDITOS Y COBRO COACTIVO SUPERVISION DE CONTROL DE CREDITOS
CRED. NUM:H-58131
R.F.C. SMC901005HT9

CONVOCATORIA DE REMATE

PRIMERA ALMONEDA
A las 10:20 horas del día 27 de Julio de 1998, y de conformidad con los Artículos 176 y demás relativos y aplicables del Código Fiscal de la Federación, se rematará en esta Administración Local [illegible] lo siguiente:
LOTE DE TERRENO URBANO, UBICADO EN CALLE [illegible] DE M[illegible] NUMERO 17, CUARTEL 4o., MANZANA S/N, DEL PUERTO DE SAN BLAS, MUNICIPIO DEL MISMO NOMBRE, ESTADO DE NAYARIT, EL CUAL COMPRENDE UNA EXTENSION SUPERFICIAL TOTAL APROXIMADA DE 896.25 MTS.
Dicho bien inmueble fue embargado al **C. FRANCISCO JAVIER FONSECA PEREZ**, para hacer efectivo un crédito fiscal a cargo de la Contribuyente **SUPER MOTOS DE CALIDAD, S.A. DE C.V.**, ya que lo ofreció en garantía en su carácter de Administrador Unico de dicha empresa, por concepto de incumplimiento de pago en parcialidades.
Servirá de base para el remate la cantidad de $179,250.00, (CIENTO SETENTA Y NUEVE MIL DOSCIENTOS CINCUENTA PESOS 00/100 M.N.) y será postura legal la que cubra cuando menos las dos terceras partes de esa suma; en la inteligencia de que sólo serán admitidas las posturas que llenen los requisitos señalados en los Artículos 179,180,181,182 y demás relativos del Código Fiscal de la Federación.
Lo que se publica en solicitud de postores.

Tepic, Nayarit a 19 de Junio de 1998.
Atentamente
SUFRAGIO EFECTIVO, NO REELECCION.
El Administrador.

EDICTOS

EXPEDIENTE NUM:313/98

C.
RITO INDA PADILLA

PRES[illegible]E.

Comunico a Usted, que dentro del expediente número al rubro indicado, juicio Civil Ordinario, promovido por GUADALUPE LIVIER SANTANA SANTANA, en contra de USTED, que cuentan con el término de 9 nueve días para que de contestación a la demanda instaurada en su contra, bajo el apercibimiento que de no hacerlo el juicio se le seguirá en su rebeldía y se le tendrá por contestada en sentido negativo.

ATENTAMENTE
SUFRAGIO EFECTIVO. NO REELECCION
TEPIC, NAYARIT A 9 DE JUNIO DE 1998
EL C. SECRETARIO DEL JUZGADO SEGUNDO DEL RAMO FAMILIAR

LIC. PATRICIA DEL CARMEN PARTIDA MEJIA

EDICTO

C. MARIA ELVIA ESPINOZA ARELLANO

Se le hace saber que en éste Juzgado se radicó la demanda presentada por FRANCISCO PARTIDA [illegible]VANT[illegible] en la vía Civil Ordinaria y en virtud de ignorarse su domicilio se le emplaza para que dentro del término legal de 9 nueve días contados a partir de la última publicación se presente ante éste Juzgado a contestar la demanda con el apercibimiento que de no hacerlo se le tendrá presuntivamente confesa de los puntos de hecho que deje de contestar y la demanda se le tendrá por contestada en sentido negativo haciéndole de su conocimiento que las copias de ley quedan a su disposición en la secretaria de éste Juzgado.

ATENTAMENTE
SUFRAGIO EFECTIVO NO REELECCION
Rosamorada, Nayarit; Junio 19 de 1998

LIC. FABIOLA MARGARITA CORTES SOLIS

Con un
Habrá Gobie

Por Lenin Salva
MERIDIANO

Tepic.- M nitiva y favorab Sindicato Único y Municipios (S secretario genera "El gobern concilie y tenga breve" agregó e convencido "se a a resolver".

En otro con no, aconsejó a los a los priístas, de no deben de "per

Lo anterior unirse con el Fren Julio César Madri la esencia de los gobiernos se den son la base y el pi

Será en el
Se prepa discapac Asamble

Por Marcos Beltrán
MERIDIANO

Tepic.- El Discapacitados en N formó que están co tran en esta situació llevará a cabo en la ci del presente año. La nización Mundial de un organismo consul ción de las Naciones Mojarro Berna 120 países afiliados

El propósito de los derechos humano el mundo y formular ONU, para ser inte milenio. Alejandro M serán Sociedad civil Integración laboral d sarrollo social, econ discapacidad, en do dad de oportunidad comunicación y tran través del acceso a

También se hab de discapacidades; la tercera edad y discap jóvenes con discapac discapacidad; matrim étnicos y discapacida dirigirse a las oficinas Colosio casi salida a

El hotel sede cuenta con habitacio de rueda.

ADMINISTRAC
SUBADMINISTRACIO COACTIVO S
CONVOC
PRIMERA ALMONEDA
A las 10:20 horas del día Artículos 176 y demás Federación, se remata siguiente:

C. CARLOS ARECH

Por éste conducto y dentro de éste Juzgado MARTINEZ en la vía Medios Preparatorios cual recayó una Tepic, Capital del día cinco de Junio señalada para que confesional a su presente la parte ni persona que Actora solicita solicitada, se MES DE JUNIO DEL Absolvente por un mínimo de publicación.

LA C. SRIO. DE
LIC. ANA RO

iago responde a Félix Torres

ura y poder de convocatoria del alcalde de
iás de dos mil santiaguenses
para gobernar, tengo vocación de servicio"
io y político tepicense
ierta por puerta para que Félix gane la
, dijeron al aspirante a gobernador

gar al gobierno, com-
ı, el abuso de autori-
ı ni la represión por

'orres Haro, aspiran-
ıbernador del estado,
Santiago y encabezar
de apoyo a su
ına mayoritaria pre-

oder de convocatoria
a por la presencia de
igen santiaguense, el
gró abarrotar el salón
antiaguenses que lo
oto, en caso de que el
ıal (PRI) instrumente
ciudadana.
siempre como lo he
e servicio" dijo Torres
puesta de gobierno en
e tiene y debe seguir
l que debe brindársele

ı los campesinos que
ntes, "pero que recla-
ientren la manera de
entado.
y encontrar fórmulas
pero a los campesinos
después que el pueblo
sar, para organizarse,

ervicio público, Torres
bernar pues en todos
iente la problemática
a servir.
s Haro, hubo 17 parti-
ntes del sector campe-
ıtiaguenses, que inició
do local y dirigente de
enida a Félix y se pro-
como método del PRI
a gobernador.
ención del secretario

general del Comité Municipal Campesino, Aurelio Marín, quien expuso la necesidad de un nuevo modelo para el desarrollo del campo, pues el actual ya no funciona.

Otro dirigente campesino, Angel Mora, solicitó al aspirante que de llegar al poder, pugne por una mayor representación campesina en el Congreso del Estado, pues ahora no se refleja en el número de diputados la importancia del sector mayoritario en Nayarit.

El resto de los oradores coincidieron en pedir a Torres Haro, la atención a los diversos sectores de la sociedad y del partido, dándoles una adecuada participación en el futuro gobierno.

"Vamos a tocar puerta por puerta para que Félix Torres gane la consulta a la base" dijo Isela Isiordia de la comunidad de Aztlán, en lo que fue una de las intervenciones más significativas de la tarde.

FELIX TORRES reunió a más de dos mil simpatizantes santiaguenses, y les dijo que se sentía capacitado para gobernar en base a lo mucho que ha aprendido en sus 36 años de ejercicio público: (FOTO: MERIDIANO DE LA COSTA/Salas Benáldez)

tura y poder de
ı región
a por la
os fuertes
ı santiaguense,
ario tepicense
alón "Pateur" con
iaguenses que lo
ometieron su
el Partido
itucional (PRI)
nsulta a la base
na.

SI GANAS MENOS DE $4,500
AL MES TU PUEDES
ESTRENAR CASA PROPIA
CON
PROSAVI
SOLO NECESITAS
AHORRAR

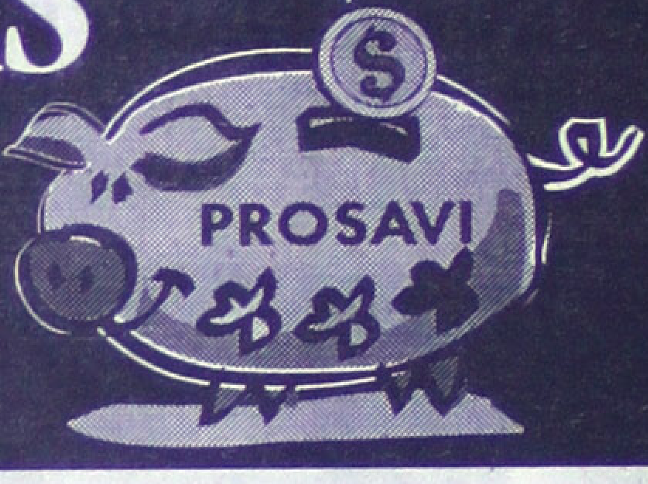

PARA QUE COMPRES TU CASA

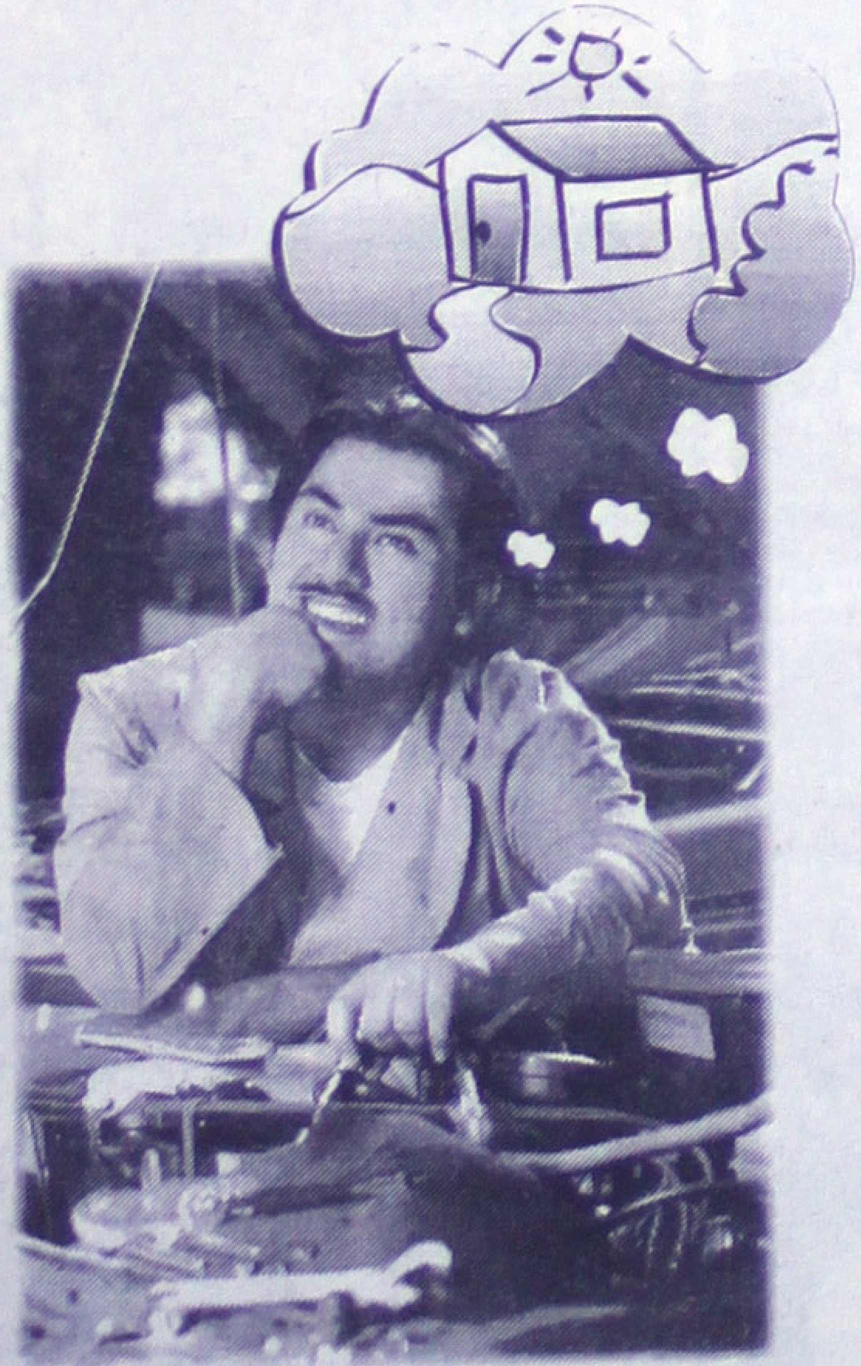

- A tí, **Jefe de Familia** que ganas menos de ***$4,500*** al mes, el **Gobierno Federal** te apoya con más de ***$16,000*** para que compres tu casa.
- Para poder participar, ahorra al menos el *10%* del valor de la vivienda para el enganche.
- Y el resto liquídalo mediante un **Crédito Hipotecario Preferencial** pagando ***menos de $130 semanales.***

Ahorrando con PROSAVI sí te alcanza.

LLAMA A PROSAVITEL 01 (5) 626-52-52
o acude al conjunto PROSAVI de tu localidad.

FOVI BANCO DE MEXICO
SHCP SECRETARIA DE HACIENDA Y CREDITO PUBLICO
ALIANZA PARA LA VIVIENDA
PROSAVI PARA QUE COMPRES TU CASA

Primer paso

Optimizar reparto de labores para eliminar "aviadores"

*** Sin contratar personal nuevo el próximo semestre ninguna asignatura quedará sin ser impartida, por ausencia de maestros, anunció el rector Castellón Fonseca**

Por Manuel Rueda
MERIDIANO

Tepic.- Las primeras acciones tendientes a implementar los mecanismos que permitan tanto la ubicación de los llamados "aviadores" como su erradicación de la Universidad Autónoma de Nayarit (UAN), se observarán ya de manera radical al iniciar el semestre 1998-1999 ya que quedarán cubiertas todas las asignaturas.

De acuerdo a la información del rector de la máxima casa de estudios, Francisco Javier Castellón Fonseca, no será un gran problema el erradicar este mal de la UAN dado que "a partir del próximo semestre, haremos un reparto de la carga de manera sistematizada".

Castellón Fonseca, explicó que de entrada, "no contrataremos gente nueva y esto lo debe saber la población, trataremos de a partir del personal académico que existe, cubrir la carga horaria de las escuelas".

Destacó que de esta forma "se tenderá a racionalizar el uso de las horas de los académicos para que cada uno cubra lo que le corresponde y no queden alumnos sin ser atendidos en sus necesidades académicas"

Del mismo modo, Castellón Fonseca comentó que a partir de su ingreso a la administración de la UAN, "realizamos un trabajo detallado con la Dirección de Recursos Humanos y los directores, a fin de lograr que los maestros cubran lo que reglamentariamente deben cubrir".

Finalmente, se le cuestionó acerca de si ya se tiene cuantificada la pérdida de la Universidad por la erogación de recursos en los "aviadores" a lo que Castellón Fonseca respondió: "hasta que hagamos el estudio profesional que ofrecimos al SPAUAN, podremos decir en dónde y cuántos son los aviadores en la UAN".

En vacaciones

Rehabilitarán edificios de la U

*** La propuesta será presentada este lunes por el rector al Patronato Universitario**

Por Lenin Salvador Guardado
MERIDIANO

Tepic.- Hoy lunes, el rector de la Universidad Autónoma de Nayarit (UAN), Francisco Javier Castellón Fonseca, presentará ante el patronato universitario una propuesta de ayuda para mantenimiento y rehabilitación de los edificios de la máxima casa de estudios.

Lo anterior fue informado por el propio Castellón Fonseca, quien agregó que se aprovechará la temporada de vacaciones, para que "de alguna manera iniciar con algunas acciones en las escuelas".

Dijo, que fundamentalmente existen algunos edificios que se tienen que atender a la brevedad, porque tienen problemas de drenaje, instalaciones eléctricas, agua y otras que están muy deterioradas.

Mencionó que espera que el patronato destine un fondo especial para el mantenimiento del inmueble porque "se presentará un proyecto muy bien detallado y muy bien hecho, donde se explicará cuáles son nuestras necesidades y ojalá y nos entiendan que realmente es una necesidad muy apremiante".

Expresó que en lo que respecta a los laboratorios de Física, Química y Computo de la UAN, Francisco Castellón, indicó que "hay unos muy buenos y otros muy deteriorados, pero vamos a darle atención a aquellos que están deteriorados".

Por otra parte, y nuevamente, el rector tocó el tema de los llamados "aviadores", del que dijo que aún revisa las listas de los empleados para detectarlos.

Como una muestra de su trabajo, denotó que en coordinación con el Sindicato de Personal Académico (SPAUAN), verifica "cuántas horas son las que trabajamos, cuántas las que pagamos y las que finalmente son las que estamos pagando o cubriendo o están sin cubrir".

Con franquicia internacional

Ampliará labores altruistas el Club de Leones

Por Lenin Salvador Guardado
MERIDIANO

Tepic.- El presidente del Club de Leones "Tepic-Matatipac", Rodolfo Pedroza Ramírez, dio a conocer que esta Asociación Civil contará a partir del próximo martes con una franquicia que les acreditará ser "el primer Club de Leones Internacional en Nayarit".

Dijo que gracias a este gran reconocimiento que se les dará, "habrá muchos beneficios para la gente que más lo necesita, porque un Club de Leones Internacional aquí no lo había y ya lo va a haber".

Mencionó que esta sociedad cuenta con 25 miembros activos, a los cuales se les entregará el acta constitutiva que llegará junto con los primeros apoyos para la gente más necesitada.

En la actualidad, el Club de Leones Tepic-Matatipac realiza unos foros de consulta ciudadana con respecto a los problemas sociales de la comunidad, "como por ejemplo, la educación, salud, economía, violencia y otras cosas, de las que trataremos de resolver más adelante".

Sin desestimar la participación de otros clubes rotarios o de leones de nivel nacional, Pedroza Ramírez recalcó que su organización ya es reconocida a nivel mundial, por lo que de otros países se traerán donaciones importantes "por parte de los leones de todo el mundo, que no es por nada, pero se mueven mejor que otros clubes".

Añadió que su estructura está coordinada con el gobierno del estado y los ayuntamientos, sólo son el objetivo de ayudar y beneficiar a la ciudadanía, pero también estarán a disposición de las autoridades civiles y militares.

Finalmente anunció que para el próximo martes, estarán en la entrega de su franquicia varias personalidades de otros países, que les darán la bienvenida como nuevos socios.

Anunció Co

56 obras ha el ayuntami

*** Ya iniciaron tra municipio en una carácter social**

Por Edmundo Virgen
MERIDIANO DE IXTLAN

Jala.- Un total de realizarán en el presente a recursos del ramo 33 que a mil pesos según lo inform el ingeniero Benjamín R

El funcionario muni está trabajando en cerca d empedrados de calles, sacacosechas, construcci miento de los planteles d y ampliación de la red de

Entre las obras que construcción del pórtico d la escuela primaria 16 de S 123 mil 883 pesos, la cual s solicitud que fue realizad familia.

A la vez en el po haciendo trabajos de reh Aztlán que tendrá un cos poblado de Los Aguajes ta jos en la escuela primaria

En la escuela teles del ejido de Santa Fe se acceso que tuvo un costo d

Por último se dijo q trabajando, hay muchas nados para el municipio solventarlas en la medida

a masacre

a herida en Blancas

juzgados se encuentran los autores matanza de 17 campesinos

egia de gobier- ionó que los au- tuales del asesi- 7 labriegos de la rán dormir tran- el año dos mil 50 , "que es cuando ará prescribien- penal en su con- s tanto no creo an tranquilos".

tó que aún está esolución de la rte de Justicia de SCJN), en la que ados resolvieron 17 campesinos se les violaron ementales garan- ucionales.

ió: "Ojalá que el exicano y en par- Guerrero, se de- sancionar con se- quienes todavía pendientes de ser juzgados".

Añadió que el gobernador con licencia Rubén Figueroa Alcocer, el ex secretario de Gobierno, Rubén Robles Catalán, el ex procurador Antonio Alcocer Salazar y el ex director de la Policía Judicial Estatal (PJE), Gustavo Olea Godoy, señalados como autores intelectuales de la matanza de Aguas Blancas, debieron someterse al veredicto de un juez.

Precisó que "si así lo hubieran hecho, a estas alturas estuvieran absueltos o bien usando los recu rsos legales que la propia ley otorga, hasta el amparo".

Abundó que no existe la figura jurídica de exoneración en el código penal de Guerrero, ni en la Ley Orgánica del Ministerio Público del Fuero Común (MPFC), por lo que el expediente de Aguas Blancas no está cerrado.

Destacó que "se pueden seguir aportando datos, pruebas para determinar si es o no procedente el ejercicio de la acción penal".

Respecto a Rubén Figueroa Alcocer, indicó que mucho se ha dicho sobre su responsabilidad intelectual en el crimen de Aguas Blancas.

Comentó que "la conducta del ex gobernador, es ampliamente conocida, pero debo decir que la averiguación no se integró debidamente y puede ser motivo de un análisis de un caso de impunidad, y ser una negación de la aplicación de la justicia".

Este Mundial lo vas a ganar con SKY

SKY fut

No digas futbol, di SKYfut.

Con SKY vas a vivir el primer Mundial de tu vida.

(Antes sólo lo veías).

Vívelo con SKY o mejor olvídate del Mundial.

Porque sólo en SKY tendrás **todos los partidos en audio y video digital**, que será como si estuvieras ahí a nivel de cancha, vibrando, gritando y viviendo cada gol que se anote en Francia 98.

¿Te quedaste sin habla?

Pues te vas a quedar sin el Mundial de tu vida si no te suscribes a SKY, porque **además** de los partidos tenemos una promoción donde **ganarás impresionantes premios**.

Suscríbete ya y podrás participar en los 3 sorteos que se realizarán el 4 y 29 de mayo y el 26 de junio.

Esta es tu gran oportunidad de irte a Francia a ver en vivo la última final de este siglo, así que por favor, no te quedes en fuera de lugar.

Suscríbete ya, por sólo: $1,995*

+69 pesos de renta mensual

TELEVISION VIA SATELITE
PASILLO CENTRAL PLAZA DE ALICA
(CASA LEY)
TEL. 14-2228
E-MAIL SKYREYES@GLOBANE...

DANTE
PLAZA FIESTA
LAS BRISAS LOCAL 21
TEL. 18-0790

SATELCOM
LUIS FIGUEROA 116
CENTRO, SANTIAGO IXC.
TEL. (323) 5-15-59

CELULARES REGION 5
PASEO DE LA LOMA 179
COL. FRAY JUNIPERO
TEL. 13-7208

SISTEMAS INTERACTIVOS DE MEXICO
BLVD. TEPIC-XALISCO 556-2
COL. SAN MARTIN
TEL. 13-9701

SEGOB.: S-0224-98 Promoción válida del 19 de marzo al 26 de junio de 1998. ...

en

...es y Más, ¡lo pagarás caro!

Selther
principe
Simmons
Spring Air
Sealy

Todos los colchones, bases, literas, blancos, en fin: **todos nuestros productos**, llévatelos a

...es sin Intereses

Pagando con Banamex

...mpran en:

COLCHONES y Más...

Av. Allende Poniente N° 153 esq. Durango Col. Centro Tel. 16 84 80 Tepic Nay.

...rabajamos por su descanso®

...a única cadena especializada!

AVISO IMPORTANTE AL PÚBLICO USUARIO DE LOS SERVICIOS BANCARIOS

¿TIENE USTED CUENTA DE CHEQUES?

UTILICE SÓLO CHEQUES QUE CUMPLAN CON LOS NUEVOS ESTÁNDARES.

RECOJA Y USE SU NUEVA DOTACIÓN DE CHEQUES

EVITESE INCONVENIENTES

Con el propósito de proteger a sus clientes la banca ha incorporado a los cheques nuevas características de seguridad y control (nuevos estándares), que dificultan la falsificación y alteración de este importante medio de pago.

Las disposiciones de Banco de México señalan que los cheques que se expidan a partir del 1o. de Julio 1998 que no cumplan con las nuevas características, establecidas por la Asociación de Banqueros de México, únicamente podrán ser recibidos por el banco librado para su pago en efectivo o acreditamiento en cuenta. No podrán ser depositados en un banco diferente al que corresponde el cheque.

¿Cómo reconocer que un cheque cumple con los nuevos estándares?

Son dos las características que usted debe revisar:

1) Que la banda de caracteres magnetizables, impresa en la parte inferior del cheque, inicie con cuatro números consecutivos como se muestra en el siguiente ejemplo:

6933:510661000:1234567890 1"1234567

La versión anterior iniciaba sólo con dos números.

2) Que los cheques tengan impreso en la parte superior derecha un símbolo de seguridad con un número al centro como este:

01

LE AGRADECEREMOS REVISAR SUS CHEQUES.
SI NO TIENEN LOS NUEVOS ESTÁNDARES DESTRÚYALOS
Y ACUDA A SU SUCURSAL BANCARIA A RECOGER
SU NUEVA DOTACIÓN DE CHEQUES.

ASOCIACIÓN DE BANQUEROS DE MÉXICO, A.C.
LIC. ADOLFO RIVAS MARTÍN DEL CAMPO
DIRECTOR GENERAL

Diez muertos

Se estrella helicóptero de la policía

REUTERS

México.- Once soldados y agentes de la policía federal perecieron el estrellarse el fin de semana un helicóptero en el estado mexicano de Guerrero mientras efectuaba una misión antidrogas, dijo la Procuraduría General de la República.

"La aeronave realizaba operaciones de erradicación de cultivos ilícitos y era tripulada por personal de la PGR y transportaba elementos del 50 batallón de Infantería", indicó la procuraduría en un comunicado.

"La Procuraduría General de la República informa que... el helicóptero Bell 212, matricula XC-GAB, propiedad de esta institución se desplomó al parecer por una falla mecánica", agregó.

El comunicado señaló que "desgraciadamente, tanto los tripulantes como los pasajeros fallecieron en el percance". México ha sufrido una serie de accidentes de helicóptero este año, siendo el del sábado el cuarto en los últimos cinco meses.

A principios de este mes, un helicóptero Mi-8 que transportaba bomberos se desplomó en una zona montañosa del estado norteño de Tamaulipas, con el resultado de sus 10 ocupantes muertos.

En abril, un helicóptero Bell 212 perteneciente a la PGR se estrelló al aterrizar en el estado de Guerrero. En el accidente murieron el piloto y cinco pasajeros resultaron heridos.

Asimismo, en febrero, un jardinero y un agente de policía murieron cuando un helicóptero se estrelló en una academia de policía en la Ciudad de México.

El accidente de este fin de semana fue el peor desde que ocho personas murieron cuando un helicóptero de la policía federal se estrelló y estalló en llamas en el estado central de Morelos, en agosto de 1997.

Sin presupuesto

Gobierno resta importancia a conservación de áreas naturales

UNIVERSAL

México.- El Centro de Estudios del Sector Privado para el Desarrollo Sustentable (Cespedes) del Consejo Coordinador Empresarial (CCE) pidió al gobierno federal que establezca el estado de derecho en el campo mexicano a través de un ordenamiento jurídico.

Señaló que, con políticas y programas, se debe atender de manera integral la complejidad de los problemas sociales, econ[illegible]icos y ambientales generados en este sector.

Reveló que, en México, la alta pobreza, la indefinición de los derechos de propiedad, los conflictos agrarios y los enfrentamientos entre las comunidades más marginadas, además de la división política de éstas, tienen expuesto al país a una degradación constante del patrimonio ecológico que tiende a reforzarse ante la ausencia de una legislación que regule las actividades agropecuarias.

Gabriel Quadri de la Torre, director del Cespedes, subrayó que un ejemplo palpable de las consecuencias que trae consigo esta ausencia legal, se hizo evidente en la temporada de incendios que está a punto de concluir, pues demostró, que" en los est[illegible]dos más pobres fue donde se presentó una mayor incidencia de siniestros, donde también están ubicadas las regiones con mayores conflictos de tenencia de la tierra y desafortunadamente también se trata de los estados con mayor biodiversidad".

"Hay una correlación funesta entre condiciones sociales, por un lado muy precaria, y por otra parte altísima biodiversidad que, en el contexto de los incendios forestales y deforestación provoca enormes costos al patrimonio ecológico de la nación", indicó.

En entrevista, fustigó el hecho de que la conservación de las áreas naturales no sea considerada como una prioridad dentro del presupuesto público federal, mismo que les otorga apenas el ,007 por ciento de los recursos, con todo y que nuestras áreas naturales no requieren cantidades "inalcanzables" para mantenerse en buen estado.

"El presupuesto en México para la atención de las Areas Naturales Protegidas, las reservas, y la conservación de la biodiversidad es apenas del orden de los 60 millones de pesos anuales", comentó.

Piden lluvia a la virgen de Z

Por Isela Carolina Quezada
Corresponsal
UNIVERSAL

Chapala.- Después de 40 años la virgen de Zapopan, volvió a este municipio, en una medida desesperada para que el vaso lacustre no muera, ya que sólo un milagro podría salvarlo de la sequía. En una mezcla de fiesta y devoción, miles de fieles acompañaron a venerada imagen, desde su santuario, en la basílica de Zapopan, hasta la ribera del lago.

Como ocurrió en 1955 y 1958, la "Generala" como se le conoce también, acudió al llamado de los habitantes de Chapala, ya que en esos años el agua se había recortado tanto que solamente había un kilómetro de agua entre la playa y la isla de los Alacranes.

Posterior a su visita vinieron fuertes temporales de lluvias que hicieron que el lago reviviera.

En la actualidad el lago tiene menos de una cuarta parte de su capacidad, la cual apenas garantizaría el abasto a la zona metropolitana de Guadalajara del vital líquido en los siguientes tres años.

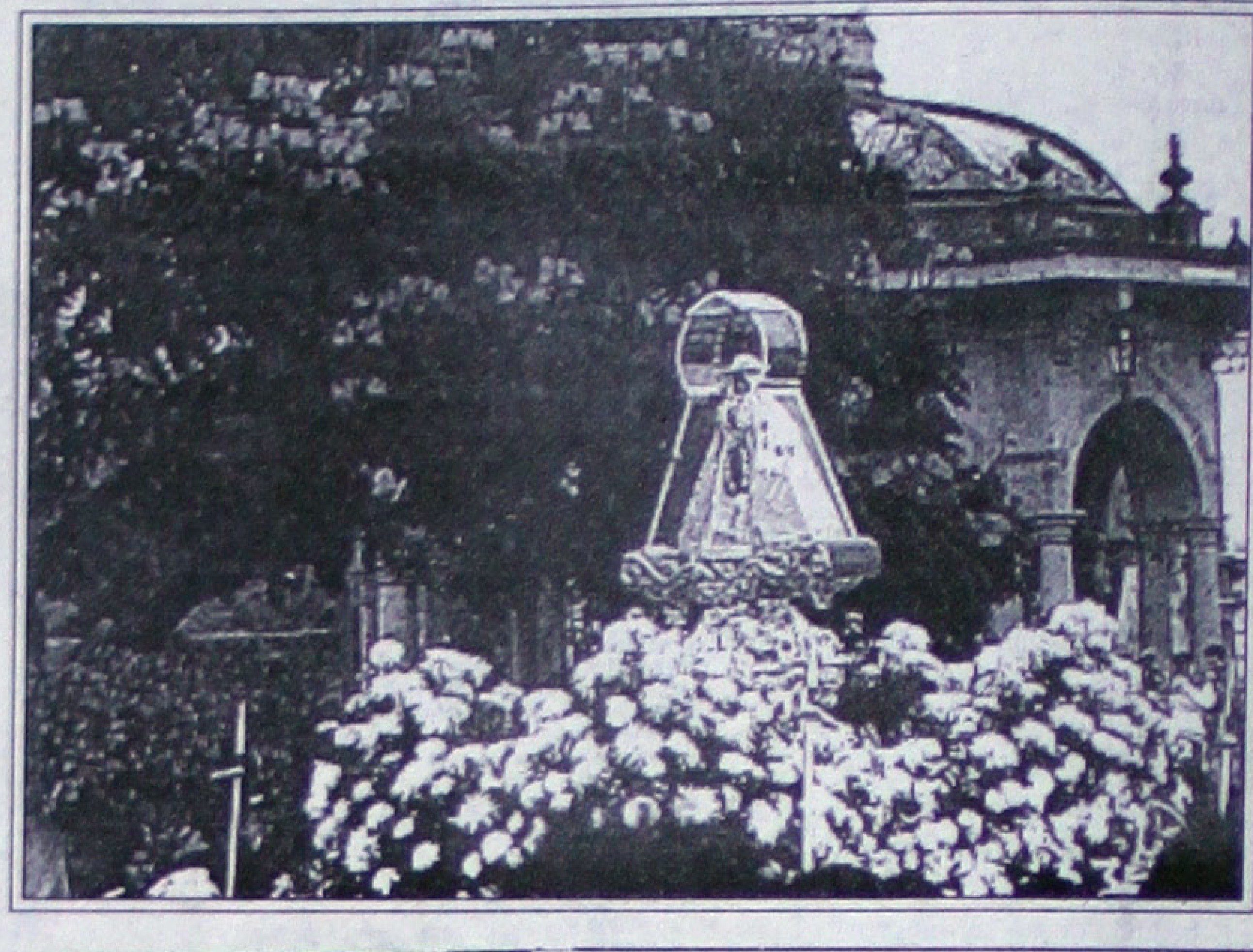

A las 10:00 de la mañana inició la procesión, a través de la autopista que conduce a Chapala. La pequeña figura de alrededor de 30 centímetros de alto, lució para esta ocasión un vestido blanco, con el símbolo del Espíritu Santo.

En su recorrido la virgen de Zapopan hizo dos escalas de ida, en La Calera y en Ixtlahuacan de los membrillos; el regreso lo hizo por la antigua carretera a Morelia, a fin de hacer paradas en Jocotepec, Ajíjic y San Juan Cosalá.

La misa que tuvo lugar frente al malecón, y la avenida principal del municipio, fue celebrada por el cardenal Juan Sandoval Iñiguez, quien junto con los feligreses pidieron tres favores:

Que no muera el lago, que el temporal de lluvias sea abundante y probablemente el más d... plir, que todos ... tes de la ribera ... la zona metrop...

Blas...

REUTERS

México.- ... en el Pacífico, ... costas mexicana... lo que los me... amenaza para M...

A las 10:0... ba su movimien... kilómetros al su... al Servicio Naci... en Miami.

El huracá... metros por hora ... meteorólogo Ri...

Algunas ...

"Creemos ... les)", dijo Pasc...

"La infor... que continuará ... indicios de lo... computacionale... representar algu...

VENTA NOCTURNA 29 Y 30 DE JUNIO ABIERTO HASTA LAS 21:00 HRS.

TE PRESENTAMOS A LOS SELECCIONADOS MAS PEQUEÑOS DEL MUNDIAL Y NO SON CACHIRULES.

GRATIS
STAR TAC 6000.
A PARTIR DE PAQUETE FLEX 75, UN MANOS LIBRES Y POR SOLO $1,299

2 X 1
CONTRATA UN TELEFONO A PARTIR DE FLEX 75, Y LLEVATE OTRO CON 3 TARJETAS DE $100 POR SOLO $399.*

$ 1...
NOKIA ...
CON 2 ...
DE ...

AHORA CON IUSACELL SOLO TIENES QUE ESCOGER UNO DE LOS EQUIPOS MAS PEQUEÑOS PARA... CON TODAS LAS DE LA LEY.
PARA MAYOR INFORMACION VISITA TU CENTRO DE SOLUCION INMEDIATA, RED DE DISTRIBUIDORES MAS CERCANOS O MARCA *INFO (*4...
DEL INTERIOR AL 01-800-71-05-227 O VISITA NUESTRA PAGINA EN INTERNET www.iusacell.com.mx

IUSACELL

VALIDO DEL 23 AL 30 DE JUNIO DE 1998. PRECIOS MAS IVA. *PREGUNTA POR LOS TELEFONOS Y PAQUETES TARIFARIOS PARTICIPANTES. EL MANOS LIBRES NO INCLUYE INSTALACI...

ZONA JALISCO
Guadalajara
Centro Sí Centro
Av. 16 de Septiembre 502
Sector Juárez,
(3) 658 00 74 y 75

Centro Sí Terranova
Av. Terranova 676-A
Col. Providencia
(3) 641 92 01 y 63

Centro Sí Chapultepec
Av. Chapultepec Sur 425
Sector Juárez
(3) 826 97 99 y 49

Zapopan
Centro Sí López Mateos
Av. López Mateos Sur 2180
Col. Cd. del Sol
(3) 122 24 84 y 96

Centro Sí Lomas del Valle
Blvd. Homero 1177
Col. Monraz
(3) 661 00 91 y 96

Centro Sí Plaza Bugambilias
Av. Bugambilias 2299, Locales 9 y 10
Zona C, Plaza Bugambilias
(3) 684 91 98 y 684 98 12

ABIERTO TAMBIEN LOS DOMINGOS
Centro Sí Lázaro Cárdenas
Lázaro Cárdenas 3438
Col. Jardines de los Arcos
(3) 679 66 66
Domingos de 10:00 a 15:00 hrs.
Centro Sí Plaza Patria
Av. Americas y Av. Patria s/n
Centro Comercial Plaza Patria
Local 21, Zona K
(3) 661 00 81, 88 y 75
Domingos de 10:00 a 17:00 hrs.

Puerto Vallarta
Centro Sí Puerto Vallarta
Francia esq. Liverpool
Col. Versalles
(322) 4 25 ... y 4 39 99

Tepatitlán
Centro Sí Tepatitlán
Calle Hidalgo 75
Col. Centro (378) 7 00 07 y 10

Ciudad Guzmán
Zapotlán Celular
1° de Mayo 125-42
Plaza del Río (341) 2 63 93

Chapala
Comisión de Enlace
Hidalgo 290 Col. Centro
(37) 65 ...

ZONA MICHOACAN
Morelia
Centro Sí Morelia
Av. Lázaro Cárdenas 2865
Col. Chapultepec Norte
(43) 24 61 98 y 99

Uruapan
Centro Sí Uruapan
5 de Mayo 104
Col. La Magdalena
(452) 3 29 52

Zamora
Copsel
Plaza Madero Local 21 y 22
Col. Centro
(351) 5 14 06 y 5 52 22

ZONA COLIMA
Colima
Centro Sí Colim...
Calz. Galván No...
Col. Centro
(331) 3 08 28 y 3...

Manzanillo
Centro Sí Manza...
Blvd. Costera Mi...
Km. 9.5
C. Comercial Pla...
(333) 3 14 40

Fotos en 1 hora
DACAREY
Nosotros recogemos y entregamos a domicilio
Zacatecas #19 Nte. Tepic, Nay
Tel. 12-01-39

ivil

hammet Koral
irna Liliana

Enlace civil del ingeniero Muhammet Koral Kanca y la licenciada Mirna Liliana León Monterd. (Fotos: AMA BLE VIOLETA)

fueron testigos de su enlace civil, al término del mismo todos los ahí reunidos alzaron sus copas y brindaron por la eterna felicidad de la hermosa pareja. Cabos San Lucas es en estos momentos el escenario de la luna de miel de Muhammet y Liliana quienes a su regreso establecerán su residencia en Toronto, Ontorio, Canada. Liliana es hija del ingeniero Pablo León Zavaleta y su esposa María Guillermina Monterd de León; Al igual que Muhammet es hijo del señor Hüseyin Kanca y su esposa Zennure Kanca, de Turquía.

Fungieron como testigos de la pareja, Silvia León Monterd, Rodolfo Gámez, Beatriz Ramírez de Gámez, Mercedes Lagunes León y Hakan Ancin. Así como los Testigos Honorarios fueron: El C.P. Benjamín Gutiérrez Gallo y su esposa Irma Barbosa de Gutiérrez Gallo; Ingeniero Reynaldo Mazzotti y su esposa Auzeni Mazzotti; Carmen Sam; el Ingeniero Ney Prieto Pérez y su señora esposa; el ingeniero Alfonso Arreola y su esposa; y el Ingeniero Roberto Arreola y esposa.

El ingeniero Pablo León Zavaleta y su esposa María Guillermina Monterd de León.

El C.P. Benjamín Gutiérrez Gallo y su esposa Irma Barbosa de Gutiérrez Gallo.

El ingeniero Rubén Suárez León, los contrayentes, Arístides Suárez León y Mercedes Lagunes León.

Lupita Monterd, Irene Monterd de Bustos e Ignacio Bustos Montiel acompañando a los contrayentes.

Una escalera cubierta de hermosos arreglos florales indicaban la entrada al elegante salón, en donde Liliana del brazo de su hoy esposo, Muhammet se adentraban a la experiencia más hermosa de sus vidas; dentro del salón todos puestos de pie, fueron testigos de su enlace civil, al término del mismo todos los ahí reunidos alzaron sus copas y brindaron por la eterna felicidad de la hermosa pareja.

Hakan Ancin viajo especialmente de Turquía para ser testigo de Muhammet en su matrimonio civil.

Muhammet Koral y Mirna Liliana en su enlace civil

El ingeniero Reynaldo Mazzotti y su esposa Auzeni Mazzotti.

La Buena Comida y El Balón
Unen al Mundo
En "Los Cafetales"
Del Hotel Fiesta Tepic
Seremos
Protagonistas
Mientras desayunas vive con intensidad
La Copa Mundial Francia '98
FIESTA TEPIC
Informes al 11.58.00 11.50.00 Ext.1442, 1443, 1402

Formalizan compromiso matrimonial

Victoria y Francis

Victoria y Francisco Javier contraerán matrimonio el próximo 21 de agosto.

Por MONICA TREVIÑO
MERIDIANO

Tepic.- El pasado domingo 14 de junio se llevó a cabo el compromiso matrimonial entre los profesores Victoria Falcón González y Francisco Javier Ramírez López, quienes después de hacerse la entrega de los anillos de compromiso, establecieron como fecha de su matrimonio el próximo 21 [...] Cayetano en Xali[...] en la casa de V[...] padres, José de J[...] Eduviges de Fa[...] Teodosio Ramíre[...] de Ramírez, mism[...] cidos por la futu[...] hijos. **¡ Felicidad[...]**

¡Preparate para tus mejores vacaciones!
Y ven a disfrutar...
En nuestro Restaurant Bar
En el cual encontrarás:
Deliciosa cocina
Excelente servicio.
Bebidas.
Precios Accesibles.
10% De Descto.
La troje
RESTAURANTE Y BAR
Además contamos con:
Salón Privado "Las Flores"
para sus juntas, eventos o reuniones.
Informes y Reservaciones a los Tels.
12-13-24, 12-17-09 y 12-12-60
Aceptamos todas las tarjetas de crédito
LERDO 126 PTE. BAJOS DEL HOTEL SAN JORGE

Omnibus de
MENSAJERIA Y P
SERVICIO NACIONAL E INTER
Estamos p
EN GUADALAJARA
CALZADA OLIMPICA No.
1575 SECTOR REFORMA
COL. ATLAS
EN
AV. INDE
S/No. CO

Con nuestro serv
Flete por c
Entrega a
Recolección
Valor decla
Acuse de re
Fleje
Con Servicio Nacional e Internacional
en mensajeria, paqueteria y carga
OMNIBUS DE MEXICO
Que le Brinda, Seguridad, Calidad
y Garantía
En su próximo envío Nacional o Internacional
Llame nosotros vamos:
EN GUADALAJARA
619-66-63, 619-54-50,
619-13-33, 619-32-07
Nuestro Compromis

ad:
as

ANELAS,

ASE,

UNHELADO

HUMILDES,

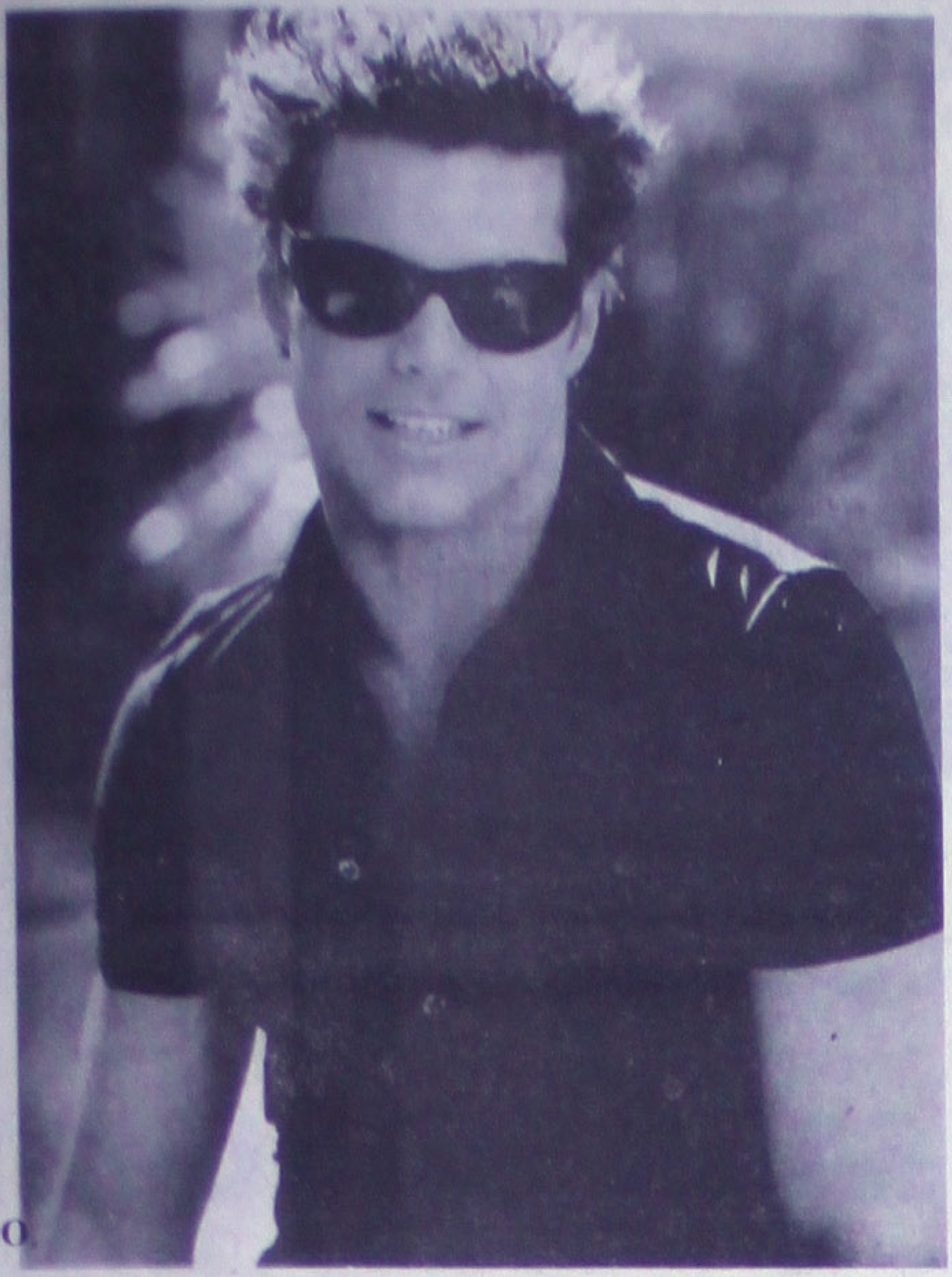

¡UNICA SEMANA!

Con **TÉCNICA ALEMANA** aprenda a cortar ropa para toda la familia en sólo

¡UNA HORA! Tomando únicamente dos medidas

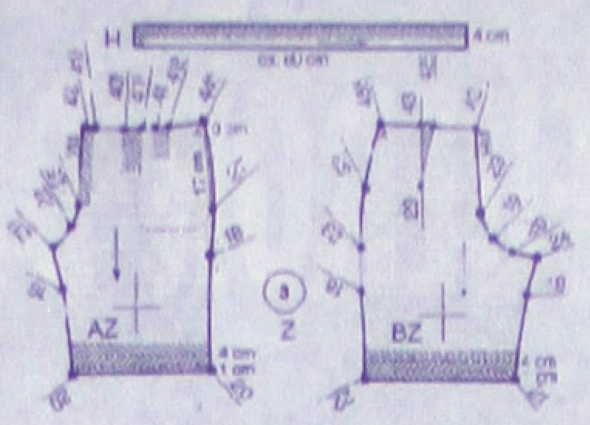

Con el fabuloso corte alemán

EL CORTE DE ORO

3 DEMOSTRACIONES DIARIAS EN

ENTRADA GRATIS

MODATELAS

HIDALGO Y VERACRUZ TEL. 12-15-93

HORARIO 10:30 A 11:30 DE 5:00 A 6:00 Y 7:00 A 8:00

UNICAMENTE DEL LUNES 29 AL JUEVES 2 DE JULIO

copos

le y gratificante com- ales con las personas es un día pletórico de rov char a fondo. Si vay al número que le

vas económicas y amo- que se será de buena s rutina y sus compromi- posible. Le preocupará r quién la hace, pero

de parecer demasiado ade nte. dése cuenta se desenvuelve está y leno de personas gia El mejor amuleto

iquitas o herramientas deca do y la protección ccidentes. Muchas per- de sted y recibirá aten- es el cine por la noche.

resie cabeza, aunque ue es la inteligencia o. trabaja indepen- mpli un horario deter- nte evite llevar tarea

am con la atracción. forarse d espués en bles que después de rda era pasión y fantás- tan rápidamente como

ros sólo tiene de ello d e que ya tronó. Y no u mia suerte, p orque ncindose desde hace y es que el sexo opues- e usted.

tar iajes no programa- le actitudes de personas otras sorpresas durante ebe a romper mucho de y gozar de cada minuto

sm y entusiasmo esta- e d. Aproveche esta y vitalidad para termi- s que ya echó a andar. a lo idea es como si le

rec iliación sólo si us- ya que su pareja desea o el trabajo, pues los gan una broma. Si no se as seguido.

r co cautela aún cuan- esté bajo control. Pro- queño problema con el tra á, pero al llegar la nq lo y se reirá de su

el ar ciertos proyectos iag reflexivamente. Sa- al algunos ejercicios y a tranquilidad del mundo. úmero de suerte: 9.

VISIBLE DIFFERENCE MATTIFYERS

Controlan el brillo de la piel instantaneamente, evitan los brotes propios de la piel grasa ¡Antes de que aparezcan!

Con su uso continuo, esta extraordinaria fórmula va directamente a la fuente de producción de grasa de la piel para disminuirla visiblemente. Provee una hidratación súper ligera y libre de grasa, la piel luce más clara, normal y perfectamente mate.

En la compra de $ 620.00 en V.D. Oil Mattifyers se obsequiará un estuche Summer Travel Essentials:

Good Morning Eye Gel 5 ml.
Oil Control Clarifyer 50 ml.
Mattifying Moisture Lotion 30 ml.
Promotional Lip Stick Solar.

Elizabeth Arden

Promoción válida del 22 de junio al 5 de julio. Limitado a 1200 pzas.

Cliente Consentido

Recuerde que con el programa Cliente Consentido acumula puntos

Fábricas de Francia
ES TU MODA DE SER

Ventas por Teléfono en el D.F. 531•54•65 Int. de la Rep. 01•800•90•615•00 www.liverpool.com.mx

LOS PRECIOS ALTOS SE FUERON DE VACACIONES.

Llévese nuestras ma
hasta con un 50% m

Ahorre
desde un
10%
hasta un
50%
en el
Departamento
Artículos de Viaje.

La Barata de Fábricas
ARTÍCULOS DE VIAJE

Consentido

Válido del 24 de

Recuerde que con el programa Cliente Consentido acumula puntos

Fábricas de F
ES TU MODA DE SER

Ventas por Teléfono en el D.F. 531•54•65 Int. de la Rep. 01•800•90•615•00 www.live

SOCIALES

DISEÑO: IMELDA RAMIREZ

, Maricela Martha, Roxana y Rosy su hermana.

La festejada con sus dos jóvenes hermanas Tere y Rosy.

pre-bebé para a Meza de Sánchez

Te ic.- Las seño- Ros Isela y Teresa a O vo organizaron Sab Shower en honor a su hermana Juanita Meza de Sánchez, ya que está en vísperas de tener su primer bebé.

También feliz se encuentra su esposo el doctor Tomás Sánchez Martínez, y los dos esperan con ansia el "aterrizaje" de la cigüeña en los primeros días de julio.

A la reunión acudieron numerosas amigas de Juanita, quienes le llevaron diversos obsequios para su bebé, y a la vez le desearon felicidad con la llegada de su bebita. Por su parte la futura mamá les contaba muy orgullosa que ya le tenía preparada una cuna color de rosa a su nena.

Por ser una ocasión tan especial, al ser el primer bebé de Juanita, seguramente que serán inolvidables los momentos que vivió en su primer baby shower.

En julio nacerá la bebé de Juanita Meza de Sánchez.

IIA

RUS

para un triunfo futuro lograr.

5.-Mi familia es la escuela que enseña
el volar que me da la unidad;
pues mis padres y hermanos se empeñan
en brindarme el vigor para amar.

6.- Es la patria pequeña en que habita
el coraje por siempre luchar
cual soldado en quien mi alma palpita,
por la vida y por la libertad.

7.- Es el templo que encuentro, bendito
cuando unidos en paz familiar
en silencio en mi pecho recito
la plegaria de fe y humildad.

8.-Compañero, de orgullo me llena,
mi familia a quien gracias le doy;
mi baluarte es, en tiempo de pena
y en mis triunfos a su lado estoy.

sfruta
r este Mundial

orte de carne estilo Sonora,
n T-bone, New York o Rib Steak.

o . Domicilio Tel. 11-50-45

ra llevarse el mejor corte de carne
y cocinarlo en casa a su gusto

gos del Country Tepic, Nayarit

COUNTRY
RESTAURANT

VISTETE BIEN PARA TU SEGUNDA CITA.
LA PRIMERA ES EN FABRICAS.

that's it! JEANSWEAR

Pantalón en gabardina de algodón 100%, colores: marino, arena y kaki, *tallas: 4 a 20, modelo 4741. Talla 4 a 6.
$ 189.00 menos 20%

Camisa manga corta a cuadros, 100% algodón, color marino/amarillo, *tallas: ch., m., gde. y exg., modelo TH-A. Talla chica.
$ 199.00 menos 20%

Playera cuello redondo, algodón 100%, colores: marino, gris, rojo y blanco, *tallas: ch., m., gde. y exg., modelo 1001. Talla chica.
$ 79.00 menos 20%

*El precio aumenta por talla

La Barata de Fábricas
NIÑOS

Válido del 24 de junio al 9 de agosto

Recuerde que con el programa Consentido acumula puntos

Fábricas de Francia
ES TU MODA DE SER

Ventas por Teléfono en el D.F. 531•54•65 Int. de la Rep. 01•800•90•615•00 www.liverpool.com.mx

TIENES 12 MESES PARA HACER TU COLCHONCITO.

12 mensualidades sin intereses*
ó 20% en cupones**

Colchón modelo Fortune acabado poliéster 100% estampado, acojinamiento con doble colchoneta y unidad de resortes Bonell, ***tamaños individual, matrimonial y king Size.

Tamaño individual:
$ 1,950.00 (20% en cupones ó 12 mensualidades de $ 162.5

En la compra de este modelo se obsequia el box spring

La Barata de Fábricas
CAMAS Y COLCHONES

* Con su cré

***El prec
Válido del 24

Cliente Consentido

Recuerde que con el programa Cliente Consentido acumula puntos

Fábricas de
ES TU MODA DE SE

Ventas por Teléfono en el D.F. 531•54•65 Int. de la Rep. 01•800•90•615•00 www.liv

UPE DU MONDE
ANCIA 1998
TEPIC, NAY. LUNES 29 DE JUNIO DE 1998
DIA VEINTE

D'PAUL
Tel/Fax 16-31-20

Hasta morir en la raya...

POR LA VENGANZA

"Cabrito" Arellano, *elemento clave en los resultados de la selección*

Por Rolando Lahera
REUTERS

Montpellier, Francia.- México saldrá a la cancha con un fútbol arriesgado y con muchos deseos de triunfo frente a Alemania por un pase histórico a los cuartos de final del Mundial de fútbol Francia '98.

El partido se disputará el día de hoy en el estadio "La Mosson" de la sureña ciudad de Montpellier, donde las temperaturas oscilan en los últimos días entre 28 y 35 grados centígrados. Y precisamente el clima, aunque los mexicanos le restan importancia, podría ser su aliado y es algo a lo que el técnico alemán Berti Vogts teme bastante.

El entrenador mexicano Manuel Lapuente afirmó que el calor es parejo para los dos, pero es innegable que los rubios y blancos alemanes deben tener más problemas con las temperaturas calurosa s que los jugadores mexicanos. La selección tricolor ha exhibido un fútbol sencillo, pero de empuje en los momentos decisivos y así logró levantar tres marcadores en contra en la primera fase

Frente a Corea del Sur perdían 1-0, cuando reaccionaron para llevarse el triunfo 3-1 y ante Bélgica y la potente Holanda estaban 2-0 debajo y alcanzaron valiosos empates que le abrieron las puertas de la segunda ronda por primera vez fuera de su continente.

Los mexicanos han llegado dos veces a cuartos de final en sus 11 participaciones mundialistas, pero ambas fue en los campeonatos organizados en su tierra.

Lapuente confía en el poder de concentración de sus jugadores y en su espíritu de lucha ante la adversidad para intentar lograr el "milagro" de vencer a los germanos.

Los alemanes, si bien es cierto tienen un equipo con un elevado promedio de edad y que no han exhibido mucho hasta ahora, siempre imponen su rutina en los grandes momentos.

Matthaeus, el único que estuvo en el anterior partido contra México en 1986, ha recuperado su forma física y su tranquilidad mental, tras superar sus problemas personales con su esposa italiana Lolita Morena.

Vogts dijo que "le tengo respeto a México, pues no sabemos cuál es el mejor sistema para vencerlos" y el día de ayer en la tarde realizó una práctica a puertas cerradas y a pleno sol, consciente de que la aclimatación al calor puede ayudar a sus hombres.

CON UNA SONRISA, LAPUENTE EXPRESÓ:

"Ojalá que no tengamos que llegar a penales"

Dejó en claro el técnico mexicano que ya reservaron boletos de regreso, pero para después de la final el 12 de julio próximo

Por Rolando Lahera
REUTERS

Montpellier, Francia.- El director técnico de la selección mexicana de fútbol, Manuel Lapuente, aseguró el día de ayer que saldrán con armaduras y bolsillos para tratar de neutralizar el juego de los alemanes.

México se enfrentará a Alemania la tarde del día de hoy por su pase a los cuartos de final de la Copa del Mundo Francia '98 en el estadio "La Mosson" de la sureña ciudad de Montpellier, donde se esperan temperaturas superiores a los 30 grados centígrados.

5-D

"NO LLORE MI NEGRO..."

Dinamarca terminó con el maleficio

PARIS
Reuters.-

Dinamarca no sólo pasó a cuartos de final del Mundial de Francia '98 con la paliza de 4-1 que propinó el domingo a Nigeria, sino que también termiinó con un maleficio atribuido al camerino B del Estadio de Francia.

Desde que se completó la sede de apariencia futurista, ningún equipo había logrado triunfar después de prepararse ahí.

El estadio fue inaugurado con un amistoso entre Francia y España, en enero, y desde entonces ha sido utilizado para contiendas de fútbol y rugby.

Hasta el domingo, sólo Bélgica, que empató 0-0 con Holanda en su primer encuentro de la Copa Mundial, había utilizado esos vestuarios y evitado una derrota.

«De manera que una leyenda que estaba adquiriendo credibilidad ha sido ahora desbancada», dijeron los organizadores de la Copa Mundial , en un comunicado.

Fue sin duda un gran alivio para Francia, que utilizará el camerino B para su contienda de cuartos de final del viernes contra Italia, cuando Dinamarca buscará también el paso a las semifinales ante Brasil.

Brian Laudrup *festeja su gol, con el que Dinamarca dejaba atras a Nigeria en el marcador, y pasa a cuartos de final.*

Paraguay apostó al cero y murió

Por José María Amarilla
REUTERS

Lens, Francia.- El seleccionado paraguayo de fútbol apostó al empate a cero en Francia y acabó víctima del estreno de la "muerte súbita".

El local Francia sufrió, pero un zapatazo de Laurent Blanc acabó con el sueño de los sudamericanos al promediar la segunda fracción del alargue, después de los 90 de tiempo normal.

En una particular planificación estratégica, el técnico brasileño de la selección paraguaya, Paulo César Carpegiani, presentó un equipo extrañamente similar al que entró en el debut contra Bulgaria y jugó el peor partido de Paraguay en la Copa, aunque empató sin goles.

Paraguay salió al campo sin delantera, con José Cardozo y Miguel Benítez desconectados por el centro del ataque en la mayor parte del primer tiempo y con un Jorge Campos que se mostró excesivamente frágil para un puesto de punta donde además de la velocidad que tiene necesita potencia.

Valores como Hugo Brizuela y César Ramírez quedaron al costado del campo, mirando el encuentro desde el banquillo. La estrategia de Carpegiani fue salir a aguantar apoyado en la buena gestión de sus marcadores.

Es que si Paraguay tiene una fortaleza armada, esta es su línea de fondo, donde sus tres zagueros y dos laterales parecen siempre poder más que la más potente delantera.

El muro de la defensa, dirigida por el portero y capitán José Luis Chilavert, fue una valla que evitó el gol francés ante los zapatazos de Thierry Henry, Bernard Diomede y David Trezeguet durante la primera etapa.

Los delanteros franceses pudieron franquear sólo dos veces la barrera defensiva del rival pese a haber estado en posesión del balón durante la mayor parte de la primera mitad. Uno de los tiros salió de los pies de Henry y se estrelló en el palo derecho de Chilavert.

El portero fue nuevamente quien se lució tapando un disparo de Trezeguet y mostrando una salida inusualmente buena en los tiros de esquina franceses.

El ataque francés estuvo desarmado durante la mayor parte del encuentro y sus jugadas terminaron en los pies y los rechazos de cabeza de Carlos Gamarra y Celso Ayala.

Cuando Paraguay estaba panza arriba, Gamarra acabó despejando por accidente con una mano un centro desde la punta derecha mientras peleaba con Youri Djorkaeff, pero el árbitro no pudo ver la incidencia.

Sin apearse de su estrategia defensiva, los albirrojos salieron más agresivos y dispuesto a la pelea en el segundo tiempo y consiguieron por momentos encajonar a los franceses en su área.

Al promediar la segunda etapa, el cansancio y la frustración de generar jugadas inconclusas parecía adueñarse de los ánimos de unos y otros y el partido cayó en un punto muerto que sólo se quebraría con la llegada de algún gol.

En los últimos minutos del tiempo regular, Paraguay fue un gato defendiendo su tajada, aferrado a la ilusión de llevar a cabo la hazaña.

Aunque tempranamente empapeló con tarjetas amarillas a los paraguayos, el árbitro árabe Alí Bujsaim mostró un saludable celo a la hora de proteger a los jugadores de una excesiva vehemencia.

En el alargue los paraguayos siguieron peleando con uñas y dientes en los primeros 15 minutos y sólo consiguieron algunos ataques malogrados por el cansancio.

La mayor parte del tiempo, sin embargo, fueron ocho jugadores en función de marca, al igual que en el

DESCHAMPS EXPRESA:
Francia hizo todo para ganar

REUTERS
Lens.- Francia tuvo que hacer lo imposible para poder vencer el día de ayer a Paraguay, según el capitán galo Didier Deschamps luego del encuentro de octavos de final de la Copa del Mundo.
"Tuvimos que utilizar nuestras reservas al final. Usamos mucha energía y yo terminé con terribles calambres", agregó el centrocampista Deschamps, tras la victoria de 1-0 en tiempo suplementario.
"Cedimos muchas pelotas, pero felizmente nosotros fuimos los que anotamos. Tendremos que ser más duros contra Italia, porque ese partido será algo distinto".
"Estamos cansados ahora, pero clasificamos a la siguiente ronda. Jugar contra Italia será muy difícil ya que también es muy rigurosa defensivamente".
"Jugamos un partido difícil, lo mismo que Italia. Sufrimos hoy, sufrimos físicamente contra un equipo que estuvo comprometido a defenderse".
El técnico Aime Jacquet consideró lógica la victoria. "Este equipo (Paraguay) quiso defenderse y explotar cualquier espacio vacante que le permitimos. Por eso tuvimos que trabajar real mente duro para conseguir lo que queríamos. Considerando nuestro enorme dominio, la victoria era lógica y ganó el mejor equipo", señaló.
El habilidoso Youri Djorkaeff dijo después del emocionante final que "así es el fútbol. Es tan apasionado. Ellos fueron realmente buenos en la defensa, yo traté todo lo que conozco. Creo que mostramos que tenemos un equipo que trabaja bien hasta el último minuto".
"Me importan poco los italianos. Los italianos, brasileños, alemanes, ni siquiera pienso en ellos. Sólo pienso en el seleccionado francés".
"No nos importa nada más. Tenemos a nuestros propios Del Pieros, Vieris y Pagliucas en nuestra selección, posiblemente aun mejores", agregó, comparando a sus compañeros con los astros italianos.

"Fue un resultado m[...] para Francia": Crap[...]

REUTERS
Lens, Francia.- El técnico del seleccionado paraguayo de fútbol, Paulo César Carpegiani, dijo el día de ayer que el partido ganado 1-0 en alargue por Francia contra su equipo en la Copa del Mundo tuvo un resultado justo.

"Fue un resultado merecido para Francia porque fue el que tuvo mayor claridad para aprovechar una situación", dijo el entrenador.

"Nosotros cometimos pocos errores, los jugadores se esforzaron durante todo el partido y tuvimos algunas dificultades para armar nuestro juego", añadió el brasileño Carpegiani.

Francia batió a Paraguay 1-0 en Lens por los octavos de final en tiempo suplementario cuando se llevaban 117 minutos de juego, gracias a una conquista del defensor central Laurent Blanc.

El equipo paraguayo entró a un planteamiento casi completamente

Fin a los sueños de Ni[...]

ST DENIS, Francia
Reuters.-

Dinamarca recurrió a la sencillez y el orden para terminar el domingo con las aspiraciones de Nigeria con una goleada de 4-1 que le permitió avanzar a los cuartos de final de la Copa del Mundo.

Peter Moller a los 3 minutos, Brian Laudrup a los 13, Ebbe Sand a los 60 y Thomas Helveg a los 76 anotaron por Dinamarca, mientras Tijani Babangida descontó a los 77.

Dinamarca enfrentará el viernes en cuartos de final a Brasil, que la víspera eliminó a Chile con idéntico marcador.

El sentido práctico de los daneses, presente desde el primer minuto de juego, superó la fantasía y el juego alegre de los nigerianos, que dejaron muchos espacios atrás.

La primera anotación llegó cuando, apenas iniciado el partido, Michael Laudrup recibió un pase filtrado, llegó al borde del área y cedió al centro para la entrada de Peter Moller, que con potente disparo de zurda venció la estirada de Peter Rufai.

El conjunto europeo, muy ordenado en el mediocampo y la defensiva, obstaculizaba los ataques de los nigerianos, que todavía no se reponían de la primera anotación cuando llegó la segunda.

A los 13 minutos Michael Laudrup ejecutó un tiro libre tocando en corto para Moller, que sacó fuerte disparo, Rufai, en lugar de desviar a un lado trató de cont ener y el rebote cayó a Brian Laudrup, que sin problemas envió el balón al fondo del arco.

A partir de entonces la presión de Nigeria aumentó, sobre todo buscando salir por la izquierda con las incorporaciones de Garba Lawal, pero insistía demasiado en los servicios aéreos, controlados con eficiencia por el arquero Peter Schmeichel.

Jay-Jay Okocah prácticamente se adueño del mediocampo y con brillantes jugadas buscaba romper el cerco de los daneses, que seguían siendo muy peligrosos en la salida, bajo la batuta de los hermanos Laudrup.

La mejor oportunidad para Nigeria en el primer tiemp llegó a los 17 minutos cuando Kanu ingresó solo al área, pero se enredó con el balón y cuando trató de eludir a Schmeichel, éste se arrojó a sus pies y le quitó el balón.

Otra buena opción de gol se presentó a los 34, cuando Okocha tomó un rebote a las afueras del área y sacó un potente disparo que salió ligeramente desviado a la derecha de Schmeichel.

Para la segunda parte el dominio de los europeos se acentuó aún más ante una selección nigeriana que, sin orden ni concierto, deambulaba por el terreno de juego sin acertar a coordinar un ataque.

Los daneses estuvieron a punto de anotar a los 52 cuando Brian Laudrup avanzó por la derecha y sacó un tirocentro que pegó en el travesaño del arco de Rufai.

Ocho minutos después llegó el gol que sepultó las esperanzas de Nigeria en una brillante jugada de Michael Laudrup, que tomó un balón delante de mediocampo, eludió a dos rivales y con un espectacular sombrero cedió a Ebbe Sand, que controló con la cabeza dentro del área y con disparo de derecha venció a Rufai.

En pleno dominio danés, Martin Jorgensen ingresó al área por la derecha, di sparó y Rufai rechazó, Sand recuperó y cedió para Jorgensen, que sirvió al centro donde Thomas Helveg solo anotó el cuarto.

El conjunto africano logró descontar finalmente cuando, tras un des-

PARA INGLESES ANTE ARGENTINA

¡No hay más boletos!

REUTERS

St.Etienne.- Los aficionados ingleses no tendrán acceso a más boletos para el partido que jugará el día de mañana su selección con Argentina en la segunda ronda del Mundial, dijo el día de ayer un funcionario.

"No habrá más boletos disponibles", aseguró Henri Blanc, el director del estadio Geoffroy-Guichard. "Todas las entradas han sido vendidas a través del sistema que fue establecido por el CFO (Comisión Organizadora del Mundial) en agosto de 1996".

Blanc dijo que las federaciones de fútbol de cada país ya habían recibido su cuota. Inglaterra recibió 2.049.

Preguntado acerca de si estaba preocupado por los aficionados sin boletos, que puedan causar problemas, Blanc afirmó que "mucha gente vendrá sin entradas, mucha gente ha llegado sin boletos a los partidos que ya se han jugado".

"Son seguidores, han venido a disfrutar del fútbol. Esto siempre ha ido bien", agregó.

Los aficionados sin boletos no podrán ver el partido en la pantalla gigante situada en el centro de la ciudad. Las autoridades han decidido no retransmitirlo como medida de precaución. En su lugar, habrá un concierto.

FOTO MERIDIANO/REUTERS

El seleccionado *Glenn Hoddle de Inglaterra, escucha las cuestiones durante la conferencia de prensa frente al partido contra Argentina el Martes.*

ESTA ES SU MEJOR SELECCION

TORNEL®

si mete GOOLES!

Vea que precios:

Medida	Precio
155/80R13	$ 173.00
165/80R13	$ 186.00
155/80R15	$ 189.00
175/70R13	$ 209.00
185/70R14	$ 319.00
205/70R14	$ 327.00
205/60R13	$ 358.00
195/60R14	$ 419.00
750-17 (8c)	$ 449.00
750-17 (10c)	$ 489.00

Vigencia al 30 de Junio o hasta agotar existencias + IVA pago en efectivo

RAMOS MONRROY SIMONA
Av. Insurgentes No. 757-A Pte.
Col. Centro, C.P. 63000
Tels. 12-23-50, Fax. 12-94-15

SERVICIO LLANTERO TORNEL, S.A. DE C.V.
Av. Insurgentes 900 Esq. Calle 2
Col. El Rodeo, C.P. 63160
Tels. 14-15-46, 16-82-80

http://www.tornel.com.mx

DAD

noque
s vs
ravas

nt Etienne reforzó las
n choque entre ingle-
ciantes planeaban ce-
l día de mañana entre
tos de final de la Copa

que los hinchas de los
Jean Ives Audouin, jefe
donde está ubicada la

ar es que habrá mucha
ativo está preparado y
niento efectuado en los
garon en esta cancha".

ntidad de policías que
n partido son 900, pero
00.
las calles oficiales de la
udar a identificar a los

te a lo sucedido en otras
ne recibir a los fanáticos
rohibió ni la venta ni el
lió suspender la trans-
sta en la plaza principal.

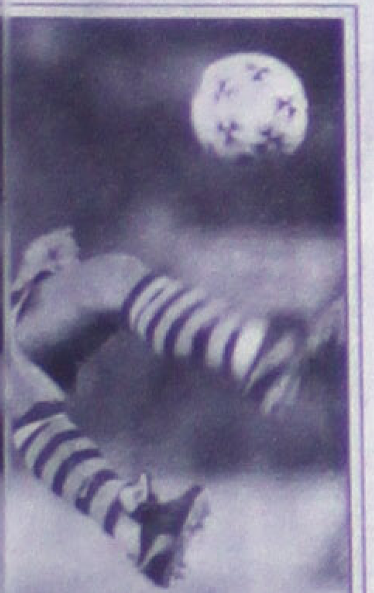

LA "MANO DE
ANIA

ona
rdón

ona se disculpó por su
ios" que marcó contra
México '86, según el
World. El rotativo cita
las que dice que "sé que
y pido disculpas por lo
a nadie cuando metí ese
nacia (el arquero) Peter
er un niño: me estaba
a buena fortuna de que
a al marcador. Debería
ó según el tabloide.
ntes que lamentaba la

por estudiantes en una
dad de Oxford en 1995
contra cualquier equi-
mejor para mi equipo".
s remordimientos" por

Penales: algo que nadie quiere fallar

REUTERS

París.- Es una estadística en la cual ningún jugador quiere fallar, los últimos 38 penales otorgados en los Mundiales han sido convertidos. Trece penales han sido sancionados en el Mundial en Francia y todos han sido convertidos.

Quince de 15 fueron convertidos en la Copa del Mundo en Estados Unidos hace cuatro años, como lo fueron los últimos 10 en la de 1990 en Italia, sin importar los partidos definidos con penales luego del tiempo reglamentario.

El último en fallar un penal fue el italiano Gianluca Vialli, cuyo disparo pegó en un poste contra Estados Unidos el 14 de junio de 1990.

Curiosamente, el penal anterior también fue fallado. El disparo del uruguayo Rubén Sosa pasó por sobre el travesaño el día anterior en su partido contra España.

El último portero en salvar un penal fue Tony Meola, de Estados Unidos, también en 1990. Atrapó un disparo suave de Michal Bilek en el desafío con Checoslovaquia, pero su equipo perdió de todas formas y Bilek ya había anotado otro penal en ese mismo encuentro.

TÉCNICO CROATA MIROSLAV SEÑALÓ:

"Japón puede ganar en Mundial 2002"

REUTERS

Vittel, Francia.- Puede que Japón haya perdido sus tres primeros partidos en un Mundial de fútbol, pero según el entrenador croata Miroslav Blazevic, tienen potencial para ganar el próximo Mundial.

"Estoy seguro de que Japón será uno de los favoritos en el 2002", aseguró el día de ayer Blazevic en una conferencia de prensa celebrada cerca de la sede del equipo en el nordeste de Francia.

Japón, que albergará el Mundial del 2002 junto a Corea del Sur, cayó por 1-0 ante Argentina y Croacia y por 2-1 con Jamaica en su primera participación en la fase final de una Copa del Mundo.

"(Japón) está trabajando sistemáticamente, planificándolo bien. Su carácter y su mentalidad tienen todo lo necesario para el fútbol moderno", señaló Blazevic.

"Coraje, carreras sin cansancio, dinamismo, suspenso... todo lo que requiere el fútbol moderno", declaró. "Su interés en el fútbol está aumentando cada vez más", dijo.

FIFA ASEGURA:

"Cambio de regla ha ayudado al deporte"

Por Paul Radford
REUTERS

París.- El Mundial de Francia ha registrado más goles en pases filtrados gracias al cambio de la regla que impide las barridas por detrás, dijo el día de ayer el experto técnico de la FIFA, Gerard Houllier.

Houllier, ex técnico de la selección nacional francesa, dijo que un análisis detallado de los partidos en la primera ronda mostraba otras tendencias en este Mundial en Francia.

Mucho más goles han sido anotados luego de tiros de esquina, los mediocampistas están acercándose a los delanteros como anotadores y hay una baja notable en el número de goles anotados desde fuera del área en comparación con 1994.

FOTO: MERIDIANO/REUTERS

Brasileños descansan tras batalla

REUTERS

Lesigny, Francia.- Los jugadores de Brasil, eufóricos por su pase a los cuartos de final del Mundial de Fútbol Francia '98, dedicaron el día de ayer al descanso, tras golear a Chile 4-1 el sábado en la noche.

Sin compromisos hasta el partido del jueves ante Nigeria o Dinamarca, que chocaban el día de ayer para decidir su suerte, los brasileños fueron liberados de cumplir horarios y pudieron dejar la cama sin apuros.

Los brasileños ocupan el majestuoso hotel Chateau Grand Romain, un castillo rodeado de parques en la localidad de Lesigny, al noreste de París.

Como es habitual, el plantel se dividiría en grupos para buscar diversiones que liberen las tensiones del encuentro, en que sin llegar al nivel que le reclama la prensa de Brasil tuvieron el suficiente oficio como para avanzar en el torneo.

Pero el día de hoy, según anunció el director técnico Mario Lobo Zagallo, habrá que volver al trabajo con un entrenamiento por la mañana en el estadio de la vecina Ozoir La Ferriere, que se repetirá el martes por la tarde.

El plantel viajará luego a Nantes, en el sudeste de Francia, para disputar el partido por los cuartos de final en el estadio Beaujoirie, donde en la primera rueda goleó a Marruecos 3-0.

Pero el día de ayer los jugadores aprovecharon para liberarse de las tensiones del partido que jugaron la noche anterior en el estadio Parque de los Príncipes de París, donde dieron un importante paso hacia su anhelo de ganar su quinto mundial.

HACIA EL PENTACAM

Brasi impa

Por Julio César Villaverde
REUTERS

París.- Brasil, reconfortado por la goleada de 4-1 que asestó a Chile, comenzará a afinar su batucada el día de hoy para marchar a ritmo de samba hacia el codiciado quinto Campeonato Mundial de Fútbol.

Los eufóricos jugadores brasileños descansaron el día de ayer, pero el orgulloso entrenador Mario Zagallo marcó un entrenamiento para el día de hoy a la mañana, cuando comenzará el camino hacia su próximo partido el jueves.

El rival de Brasil por los cuartos de final del Mundial Francia '98 será la sorprendente escuadra africana de Nigeria o la inagotable Dinamarca, que sellaban en la noche su suerte en la "recta de la muerte," en la que el perdedor queda fuera.

"No me importa quien sea, mientras que el equipo (brasileño) juegue bien y gane", dijo Zagallo, que como Brasil busca su "pentacampeonato" tras estar como jugador en los de 1958 y 1962, como técnico en 1970 y asistente en 1994.

El titular de la Copa Mundial apenas mostró parte de lo que su exigente "torcida" le reclama para eliminar a Chile con holgura por segunda vez en un mundial, luego de hacerlo en las semifinales de 1962 en su propia casa.

Para colmo, estos fueron los dos únicos partidos disputados por los vecinos sudamericanos en un mundial y Zagallo estuvo presente en ambos. El enérgico y nunca callado veterano de cabellera blanca confía en que ambos --Brasil y él-- únicos en el mundo con cuatro mundiales en el bolsillo, alcanzarán la hazaña del pentacampeonato.

"Espero verlos el 12 (de julio)", dijo a los periodistas luego del partido con Chile, cuya dupla matadora "Sa-Za" de Marcelo Salas e Iván Zamorano fue incapaz de contrarrestar el aluvión del imponente César Sampaio y el astro Ronaldo, autores de dos goles

ITALIA PASA SIN BRILLO

Se empeñan en "sufrir"

Por Gideon Long
REUTERS

Marsella.- Puedes silbarles, maldecir su buena suerte y criticar su fútbol poco arriesgado, pero no hay nadie que pueda sacar ya a los italianos de los cuartos de final del Mundial de fútbol de Francia '98.

La derrota del sábado por 1-0 ante Noruega aseguró a Italia un puesto entre las ocho mejores selecciones del Mundial por tercera vez consecutiva y por sexta ocasión en los ocho último torneos.

Y, como ocurrió con frecuencia en el pasado, se clasificaron sin una mínima insinuación de su presumible poderío. Tomó el liderazgo por mediación de Christian Vieri en el minuto 18 y luego consiguió cerrar con efectividad su arco hasta el fin del partido.

FOTO: MERIDIANO/REUTERS

Christian Vieri

Aunque buscaron ocasionalmente el segundo gol al contra-ataque, sus prioridades en una sofocante tarde marsellesa fueron claramente mantener la solidez defensiva y preservar sus energías para la siguiente ronda. La táctica enfureció a los noruegos. Cuando Italia comenzó a pasarse el balón entre los defensas a la media hora de partido, llegó una lluvia de abucheos y silbidos desde detrás del marco que defendía Gianluca Pagliuca.

"Nos enfrentamos a un equipo italiano malo", afirmó el entrenador noruego Egil Olsen. "Siento amargura por el partido, fue malo. Tuvimos algunas oportunidades y podíamos haber marcado".

"No estoy muy impresionado con Italia. La derrota se debió más a que no jugamos bien", agregó. Las críticas de Olsen no afectaron demasiado a los italianos.

"Lo que me hace reír es que perdían 1-0, tenían 10 hombres detrás del balón y esperaban que nosotros atacáramos", dijo el capitán Paolo Maldini. "No somos tan estúpidos como los otros equipos contra los que jugaron", aseguró con intención, quizás, de picar algo a Brasil, que perdió por 2-1 ante Noruega en la primera ronda.

El defensa central Fabio Cannavaro, que salió victorioso del tremendo choque entre "David y Goliath" con el alto delantero Tore Andre Flo, tampoco se sintió afectado. "Puede que su entrenador esté decepcionado con nosotros, pero el hecho es que ganamos a su equipo", declaró. "Estamos acostumbrados a jugar en estas condiciones, con la gente criticándonos, pero eso no nos molesta".

FOTO: MERIDIANO/REUTERS

Gianluca Pagliuca

...E MÉXICO

...isfruta

...a, Juergen Klinsmann, ...cción a la segunda fase ...a equipo es capaz de ...ición.

...ntrenador Berti Vogts, ...pos en segunda ronda ...ales, el ex delantero del ...r que los campeones ...sión de los partidos al

...s atractivo", aseguró ...unda ronda que jugará ...pellier. "Por supuesto ...o cuando es todo o nada ...emostrar nuestra cali-

...archa me gustaría ver ...ncernos... No hay forma ...hora. O pasas a cuartos ...s divierte. Esa presión ...", agregó.

...preferiría un formato ...os ganadores de cuatro ...Le desagrada la idea de ...rror en los partidos del

...nático más famoso del ...nbauer, rebosaba con-...ellier a pesar del fútbol ...e los germanos en los

...nos", dijo el delantero. ...es, jugamos agresiva-...uno, tenemos entonces ...cuartos de final... Nos ...".

...notable capacidad para ...ó en su grupo, especial-...a dos goles ante Holan-...rupo "E".

...a en la que jugaron en su ...a en la que remontaron ... Tienen jugadores que ...especialmente adelan-

...cho de que la escuadra ...nteañeros, Klinsmann ...mucho. Sabemos cómo

...ENTE EXPRESÓ:

...e no ...que ...enales"

...l director técnico de la ...anuel Lapuente, asegu-...n armaduras y bolsillos ...ego de los alemanes. ...lemania la tarde del día ...s de final de la Copa del ...dio "La Mosson" de la ...onde se esperan tempe-...dos centígrados. ...duras para enfrentar el ...traemos varios bolsillos ...ás peligrosos", bromeó

...biera ya reservado los ...sonriendo señaló que "si ...ara la final del 12 de julio

...rivales y expresó que ...equipo fuerte. Estamos ...s a ellos, va a ser un gran ...habló antes del partido ...rbaum, quien trabaja en ...jo que no, pero reconoció ...lemán. ...lemán, pero nunca nadie ...cosas de Berti Vogts, de ...el sabe lo que voy a hacer

...no quiso especular sobre ...el día antes del partido ...calor, pero que al día ...sta llovizno.

"Nada es imposible": Luis Hernández

FOTO: MERIDIANO/REUTERS

"El Angel" Luis Hernández, *como llama la prensa alemana al delantero de rubia melena, indicó que "Alemania es un equipo fuerte, pero Holanda también lo era y ya vieron como le jugamos".*

Para el encuentro del Tricolor ante Alemania, el patriotismo y frijoles con picante son claves

Por Rolando Lahera
REUTERS

Montepllier, Francia.- La selección mexicana de fútbol abrió el día de ayer sus puertas a la prensa, mientras los alemanes la cerraban en la víspera del crucial enfrentamiento de octavos de final en el Mundial Francia '98. Los mexicanos entrenaron poco más de una hora en la misma cancha del estadio La Mosson, de la sureña ciudad de Montepellier, donde dentro de 24 horas tendrán enfrente a los tricampeones germanos.

El equipo vestido con pantalonetas blancas y camisetas azules estiró los músculos, realizó pases, practicó habilidades y finalmente estuvo más de 15 minutos tirando penales. El arquero Jorge Campos dedicó casi todo su tiempo a tratar de detener tiros rasos y más tarde estuvo frente a sus compañeros en la tanda de penales. Sólo entrenaron separados Luis García, quien acusa una distensión muscular, Ramón Ramírez, que está suspendido, Marcelino Bernal y el portero Oscar "Conejo" Pérez.

"Lo más importante es dar un paso adelante, porque el país lo necesita para al fin tratar de tener un equipo grande", dijo con firme tono patriótico el delantero Ricardo Peláez.

Por su parte, el técnico Manuel Lapuente indicó que "siempre he creído en el futbolista mexicano y no importa que Alemania sea un equipo ordenado, somos 11 contra 11 y vamos a tratar de no sufrir".

Lapuente indicó que "no sólo que hizo Chile ante Brasil, pero no vamos a salir a meternos detrás. Vamos a jugar con valentía pensando en México".

"Hemos trabajado mucho para tratar de llegar lo más lejos posible", aclaró.

Por su parte, "El Angel" Luis Hernández, como llama la prensa alemana al delantero de rubia melena, indicó que "Alemania es un equipo fuerte, pero Holanda también lo era y ya vieron como le jugamos".

"Nada es imposible", advirtió Hernández.

El líder goleador de la Copa América de 1997 estuvo asediado por los periodistas alemanes, entre los que incluso se ha especulado en una posible contratación suya en la Bundesliga. "Es un buen jugador y su imagen vende bien", dijo un reportero de la televisión germana.

Por su parte, el arquero Jorge Campos se mostró confiado. "Hice un buen entrenamiento, me siento muy bien y estoy listo para el juego de hoy", advirtió Campos, quien dijo que no correrá riesgos saliendo de su área ante los peligrosos alemanes.

Euzkadi®

EL FESTIVAL DE LLANTAS

¡Es un tiro!

Porque ahorrar es cosa de Euzkadi, en la compra de tres llantas a precio de campeonato, te regalamos un **balón profesional de futbol.** Además llévate totalmente gratis la "Guía de los Partidos del Mundial".

GT-Acero 155/80R13 $175.00 Datsun/Tsuru/Caribe/Sentra/Chevy	PantHer 155/80R15 $190.00 VW Sedan	CT-24 P175/70R13 $210.00 Sentra/Tsuru/Golf/Derby/Jetta/Chevy
Sport D 205/70R14 $328.00 Volare/Dart/Fairmont/Cutlass/Thunderbird/Celebrity/Cavalier	CH-84 P195/60R14 $420.00 Neón/Topaz/Shadow/Escort/Civic/Century/Jetta	RED DE DISTRIBUIDORES Euzkadi Visite a su distribuidor más cercano.

Vitallantas CENTROS DE SERVICIO
CENTRO DE SERVICIO
INSURGENTES 1919
ESQUINA CON GAVIOTAS
TEL. 14-22-00 Y 13-89-01 TEPIC, NAY.

Vitallantas CENTROS DE SERVICIO
DEPOSITO DE FABRICA
PADRE ENRIQUE MEJIA 299 NTE.
(ANTES CALLE URES)
TELÉFONO 12-22-52 TEPIC, NAY.

ESTOS PRECIOS NO INCLUYEN I.V.A. HASTA EL 30 DE JUNIO O AGOTAR EXISTENCIAS

PANADERIA INTEGRAL
DE LA CASA
● PANADERIA ● PASTELERIA ● PIZZERIA ●

- ☑ Todo integral y natural
- ☑ Pasteles, Pays y Pan Dulce
- ☑ Servicio de loncheria y comida corrida $22.[00]
- ☑ Metropizzas integrales y pizzas redondas
- ☑ Gratis 1 hamburguesa en una metropizza

1/4 Mt. $15.00 1/2 Mt. $30.00 1 Mt. $60.00

12-22-84
LERDO 242 PONIENTE
SERVICIO A DOMICILIO
HORARIO DE 8:00 A.M. A 9:30 P.M. DIARIAMENTE

Centro Ginmástico "GRANMA"
Participa en nuestro CURSO DE VERANO para niños y niñas
APRENDE Y DIVIERTETE

ACTIVIDADES
TURNO MATUTINO
*Recreación
*Manualidades
*Teatro
*Pintura
*Expresión Corporal
*Gimnasia

TURNO VESPERTINO
*Gimnasia Olimpica

INICIAMOS 13 DE JULIO
Bravo 340 Pte. Centro
Teléfono 16-16-85
Tepic, Nayarit

AUTO CRISTALES PARRA
En Mazatlán 193 Teléfono 13-61-62 y 13-61-85
ACP
Cristales para todo tipo de vehículos, empaques, cañuelas, reparación de chapas y elevadores, sellado y pulido de cristales.
LO MEJOR PARA USTED Y SU VEHÍCULO
Ajustamos directamente reclamaciones de cristales para asegurados en:
Compañías de Seguros Comercial América, Monterrey, Aetna y Bancomer.
También instalamos cristales para las compañías **Provincial y Tepeyac**

Campamento
Primeros Auxilios
Manualidades
Inglés

Para mayores Informes:
Florencia 100 Cd. del Valle
☎ 13-06-96
¡¡NO LO PIENSES MAS Y LLAMANOS!!
INICIAMOS 13 DE JULIO

Cursos de Verano
Colegio Rébsamen
- Natación
- Dibujo
- Pintura
- Tae Kwon Do
- Moldeado
- Manualidades

(horario 9 a 13 hrs.)

- Servicio de Guardería
- Computación con Metodología Future Kids

Zacatecas #429 Sur
Teléfono 13-44-55
Cerca de la Cruz de Zacate

No te vayas de Vacaciones
...sin tu IUSACELL
Tenemos los mejores paquetes completamente equipados con el Servicio de Seguridad Total *911 para que te acompañe en estas vacaciones
Nokia 918 Paquete Ganador, Flex 75, Flex 150, Productividad ó Premium $0.00

Y LLEVATE DE REGALO:
- Una bateria delgada.
- Una bateria gruesa.
- Un cargador de viaje
- Un ahorrador/cargador para automovil

ACTIVACION GRATIS EN viva
IUSACELL®

GRUPO SISTEMAS DE COMUNICACIÓN, S.A. DE C.V.
AV. INSURGENTES NO. 523 PTE. COL. SAN JUAN TEL. (32)14-40-50 TEPIC, NAYARIT
ABIERTO TODO EL DIA FRENTE A LA CHEVROLET

Cerveza SOL
Pone a sus órdenes
TORO MECÁNICO SOL
Para tus eventos y fiestas en el consumo de nuestras cervezas
SOLICITALO 13-49-00 Y 11-60-92

"EL DETALLE"
El mejor surtido y los precios más bajos de la ciudad
CHOCOLATE FERRERO Y GALLETAS Mac'Ma

NAVAJAS
- Mod. 1.4623 de $278.[50] a $223.[00]
- Mod. 1.4713 de $293.[00] a $234.[50]
- Mod. 1.4613 de $208.[00] a $167.[00]
- Mod. 2.25.03
- Mod. 2.2503.3 de $110.[15] a $89.[00]

Mods. 1.6795 1.6795.3 de $671.00 a $537.00

Lámparas Maglite

Single Cell AAA	$110.[50]
2 Cell AAA	$157.[50]
2 Cell AA	$188.[00]
2 Cell D	$315.[00]
3 Cell C & D	$328.[00]
4 Cell C & D	$345.[00]

Menos **10%** de descto.

Caduchas Victorinox de $42.80 a $34.00
15% de Descuento en todos los cuchillos
Oferta solamente del 5 al 16 de Junio

Visítenos en nuestros domicilios:
Puebla #57 Nte.
Amado Nervo #110 Pte.
Tepic, Nay.

COOPERATIVA
CAJA POPULAR NAYARITA S.C.L.
El socio No. 2 te invita a que seas un socio más
Te ofrecemos ahorro, crédito e inversión

Plazo en inversiones

1 mes	35%	Anual neto
2 meses	37%	Anual neto
3 meses	40%	Anual neto
6 meses	45%	Anual neto

Y te prestamos 4 veces tu ahorro rápidamente

Asociate con nosotros

MATRIZ
Av. México No. 139
C.P. 63000 Col. Centro
☎ 13-68-68
Tel/Fax 14-80-22

SUCURSAL 3
Av. Insurgentes y Univesidad
Local 18-D P. de Alica C.P. 63157
☎13-58-47 Tel/Fax 13-58-48
Tepic, Nay.

SUCURSAL 1
Av. Hidalgo No. 137 Ote.
C.P. 63940 Col. Centro
☎ 3-36-16 Tel/Fax 3-63-60
Ixtlán del Rio, Nay.

SUCURSAL 2
Rayón No. 22-A Sur
C.P. 63300 Col. Centro
☎5-34-60 Tel/Fax 5-34-61
Santiago, Ixc. Nay

SUCURSAL 5
Morelos No. 18 Pte.
Col. Centro C.P. 63700
☎7-11-12 Tel/Fax 7-11-19
Compostela, Nay.

SUCURSAL 4
Jacarandas No. 41 Sur
Col. San Juan C.P. 63160
☎14-16-95 Tel/Fax 14-17-37
Tepic, Nay.

Tepic.- Un `picorete' se dieron dos vehículos la mañana de ayer en avenida Insurgentes esquina con Alaska.
Se conoció que un Volkswagen sedán, color gris, placas REE7445 conducido por Magdalena Magallanes Rendón transitaba por el carril lateral de la avenida Insurgentes de oriente a poniente.
Y al llegar a la Alaska manifestó que estaba el semáforo en flecha y cuado pretendía dar vuelta a su izquierda, fue chocado en su parte posterior por un coche que transitaba en la misma dirección pero por carril central.
Este es un Chevy, color azul-verde, modelo reciente, placas REN2144, el cual lo conducía Martín Quetzalcóatl Rodríguez Alvarez.
Ambos conductores negaron hacerse pasado el semáforo en `rojo', y al no haber convenio, agentes de Tránsito tomaron nota del accidente. (Fotos de FRANCISCO PALOMARES-Meridiano)

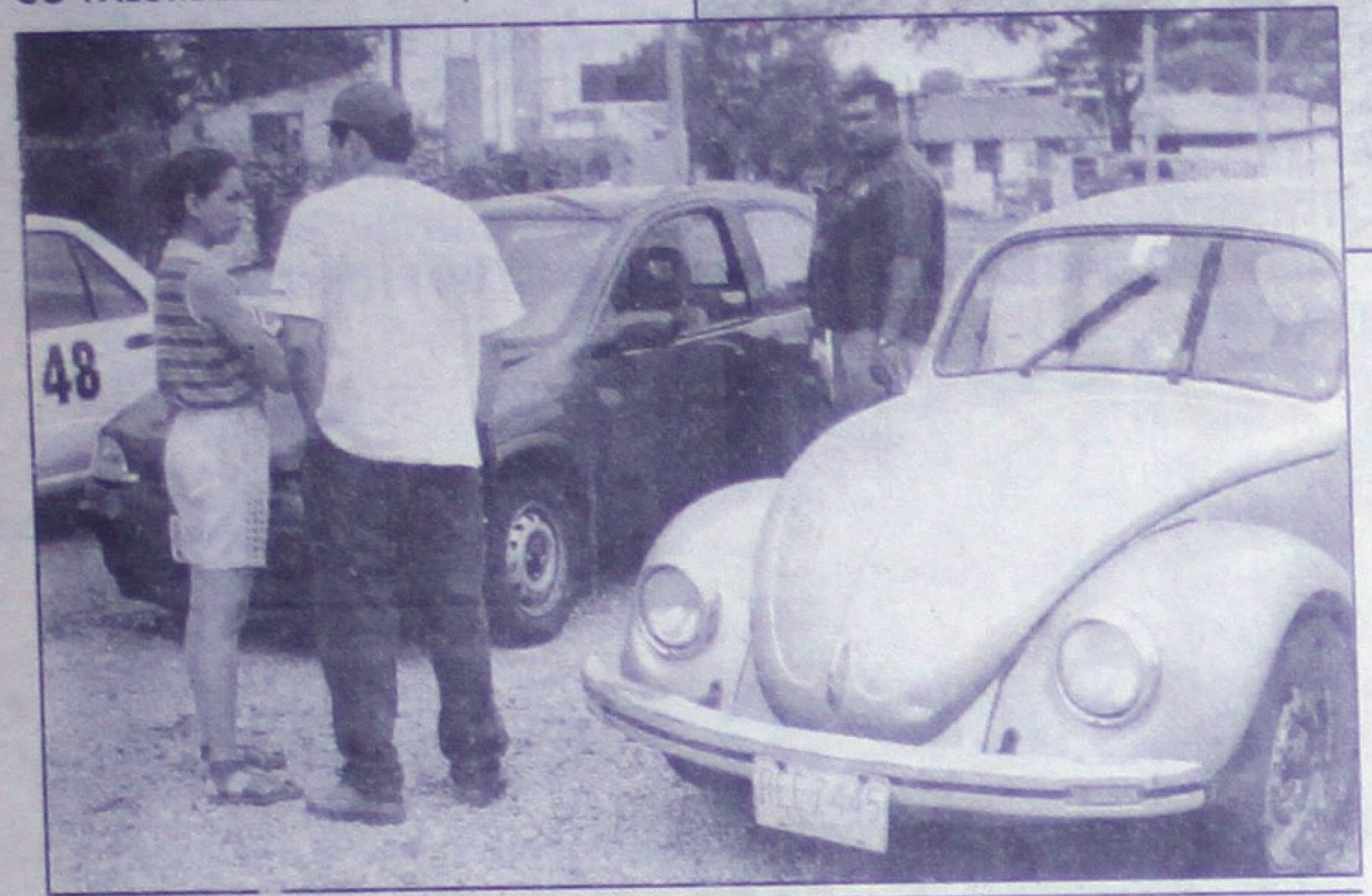

Por robo a ferrocarriles

¡INVESTIGAN AL DUEÑO DE REFACCIONARIA AUTOFIESTA!

* Agentes investigadores de la empresa iniciaron las pesquisas a fin de encontrar evidencias

Por J.J Arriola
MERIDIANO

Ixtlán del Río.- Un grupo de empleados que trabajan para la empresa de ferrocarriles Nacionales de México, ya privatizada, están en Ixtlán del Río, investigando una serie de robos de combustibles y material propiedad de la compañía, que según algunos extrabajadores fue realizado por el señor Máximo Robles, cesado, quien se desempeñaba como jefe trenes y es el actual propietario de la refaccionaria denominada Autofiesta.

Los investigadores de la empresa ferroviaria encargados del caso son los señores son el ingeniero Sergio Hernández y Guillermo Orta quienes están dando seguimiento a este caso en el que hasta ahora todas las sospechas recaen sobre el señor Máximo Robles.

Cerca de diez extrabajadores de la empresa de ferrocarriles que fueron despedidos hace unos años por este señor, son los que ahora lo están culpando de estos graves delitos de índole federal por tratarse de bienes propiedad de la nación.

Entre los trabajadores se encuentran el señor Antonio Lara, Ignacio N., Víctor Rodríguez, Venancio Vega, Angel Tiznado, José N., Clemente Andrade y Candelario N., quienes son vecinos de Ahuacatlán y de este municipio.

Los exempleados dijeron que fueron despedidos de sus trabajos sólo por que se negaron a ser cómplices de los robos que hacía don Máximo, quien acostumbraba llevar los materiales robados a su casa donde tiene la refaccionaria.

Por último, dijeron que este señor antes de llegar a Ixtlán estuvo trabajando para ferrocarriles en Guadalajara y Mazatlán en donde también cometió robos en agravio de esa empresa.

SELECCIONA TU MEJOR RODADA

En CREdiLLantas encontrarás todas las llantas en Promoción de las mejores marcas del mundo como:

MICHELIN UNIROYAL TORNEL Euzkadi
HERCULES GENERAL TIRE GOOD-YEAR
TOYO DUNLOP

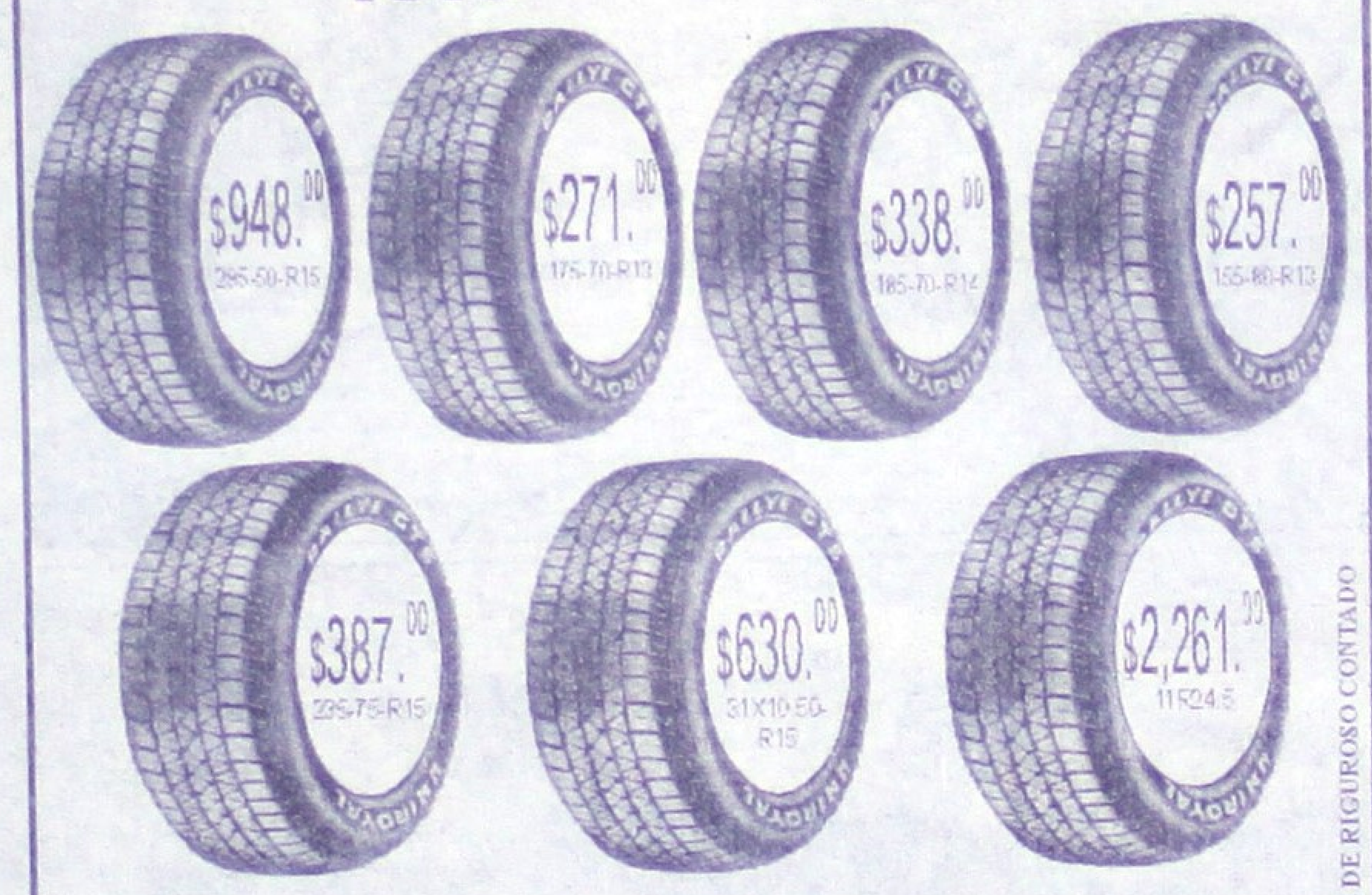

No lo olvide solo en CREdiLLantas encontrarás.
las más modernas y seguras llantas del mercado

25% DE DECTO.
EN ALINEACION, SUSPENSION Y BALANCEO

CREdiLLantas
Si es Multimarcas, más opciones

*Se aplican restricciones. *Pregunte por otras medidas en promoción.
*Solo pagos en efectivo. *Precios mas I.V.A. *Valido hasta el 30 de Junio o agotar existencias.

PROMOCION ESPECIAL DE RIGUROSO CONTADO

Av. Insurgentes No. 610 pte. Teléfonos 16-45-30 y 16-59-40

Pedidos al:
11-60-92
11-59-63

Meridiano

HOY ES LUNES 29 DE JUNIO DE 1998

¡TRENAZO EN IXTLAN!

Una grúa propiedad de ferricarriles Nacionales de México levantan los furgones que durante la tarde de ayer descarrilaron en el municipio de Ahuacatlán. (Fotos de MARTIN SANCHEZ-Meridiano)

¡CAOS POR LA TROMBA DE AYER!

Miles de tepicenses sufrieron inundaciones en sus domicilios por diferentes colonias de la ciudad; cientos de coches quedaron varados por las inundadas avenidas; incalculables las pérdidas materiales; los cuerpos de rescate fueron insuficientes para auxiliar a la población

En subida se le apagó el motor y...

¡ANCIANA APLASTADA POR SU CAMIONETA!

Maurilio Hernández se negó a ser atendido por personal de la Cruz Roja. (Fotos de PALOMARES-Meridiano)

Minutos después se alejó en su bicicleta.

¡LE VOLARON BOLSOTA DE DINERO!

Nomás guardaba 30 mil pesos y sus chequeras

Por Rubén Pérez
MERIDIANO

Santiago Ixcuintla.- A la Dirección de Seguridad Pública Municipal se presentó Oscar Monrroy Corrales, de 43 años, santiaguense, con domicilio en Lerdo de Tejada y Guillermo Prieto número 350, Colonia Juárez, para reportar el robo de una bolsa de mujer que fue substraída de su domicilio en la que contenía la cantidad de 30 mil pesos, chequeras además de identificaciones personales.

Al respecto el agraviado manifestó que la bolsa de piel, color negro, se encontraba en su sillón, tapada, y que por descuido dejó la puerta de la cochera abierta dándole más facilidades al ladrón.

Del robo el afectado se dio cuenta a las 6:30 de la mañana de ayer domingo, cuanto quiso tomar la bolsa para sacar unos documentos que utilizaría.

El asunto en concreto es que habiendo otras cosas de valor el o los ladrones sólo se concentraron en robar el bolso. Lo que demuestra claramente que quien entró a la casa buscaba específicamente la bolsa.

Sobre este último punto, el señor Oscar manifestó que tiene alrededor de 11 empleados, los cuales para él han sido de confianza, más lo sucedido provocará algunos cambios en su casa.

De última hora nos enteramos que la bolsa fue recuperada, pero no pudimos localizar a la fuente correspondiente para que nos manifestara como sucedieron estos hechos.

Por la colonia Gobernadores

¡DE TROMPA RODO EN EMPEDRADO!

Por Francisco Palomares
MERIDIANO

Tepic.- Como aguacate cayó de la bicicleta en que andaba Maurilio Hernández Martínez.

De 27 años de edad, el hombre que andaba en completo estado de ebriedad, manifestó ser obrero del ingenio El Molino de Menchaca y que no supo ni qué le sucedió.

Eran aproximadamente las 13:50 horas, cuando Maurilio transitaba en su bicicleta tipo montaña por la calle Emilio M. González y en el cruce con Luis Castillo Ledón perdió el equilibrio y se desplomó golpéndose severamente contra el empedrado resultando con golpes y raspones en casi todo el cuerpo.

Poco después, llegó una ambulancia de la Cruz Roja, pero Maurilio se negó a ser trasladado a recibir atención médica, y trastabillando prosiguió su camino rumbo a su domicilio en la colonia Lucas Vallarta.

Secuencia gráfica de las maniobras realizadas por la potente grúa y una treinten de trabajadores de ferrocarriles nacionales de México, con el propósito de rehabi litar lo mas pronto posible el tramo ferroviario donde se suscitó el percance (Foto: Martín Sánchez / Meridiano).

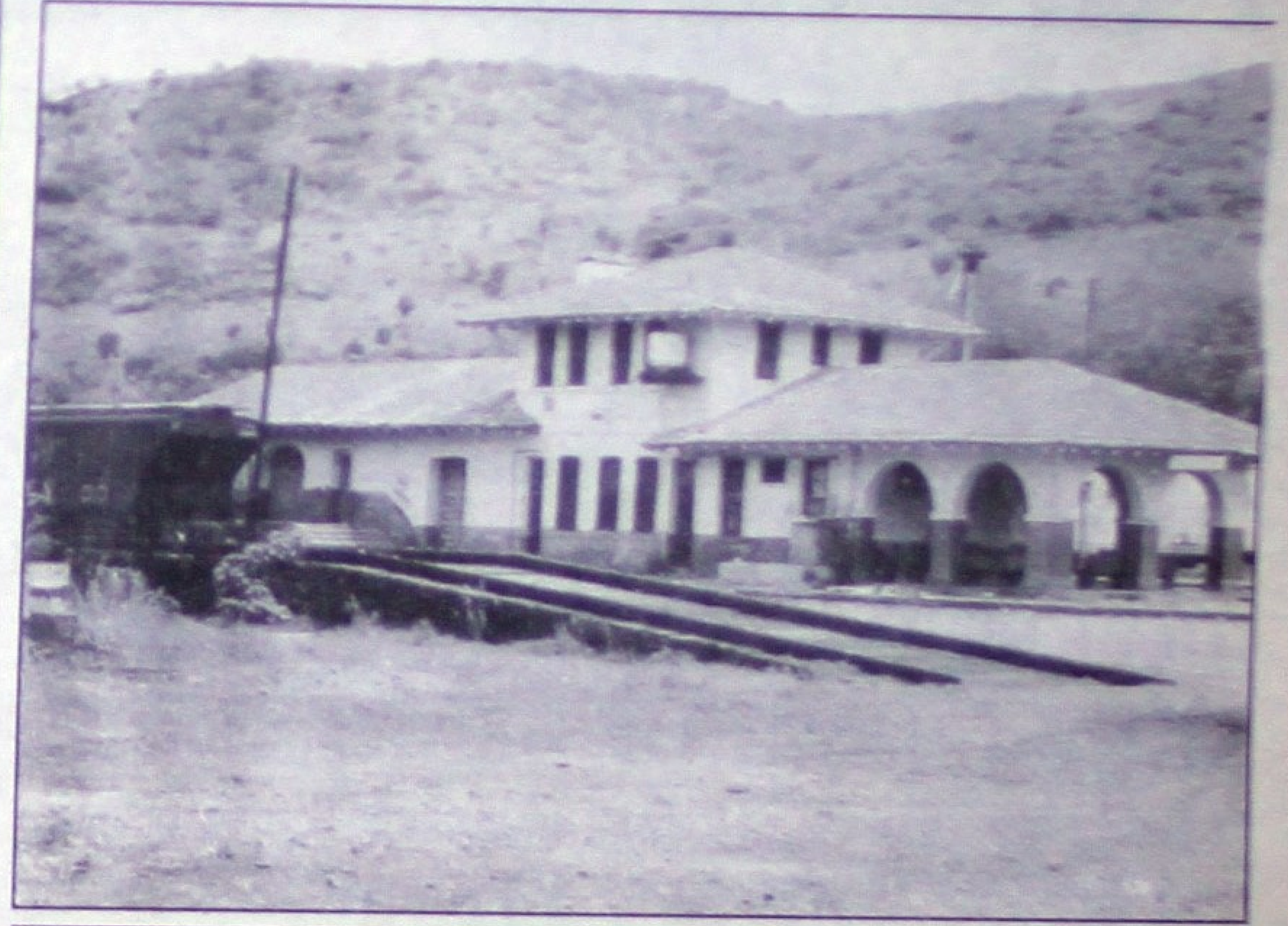

El pasado sábado

Se descarriló el tren carguero

*No hubo víctimas aunque los vagones rodaron frente a un amplio caserío del poblado de Marquesado

Por Edmundo Virgen y Martín Sánchez
AHUACATLAN, NAY.

Un aparatoso descarrilamiento de tres vagones del ferrocarril que transportaban cerca de 500 toneladas de fertilizantes se registró la mañana del sábado último en pleno poblado de Marquesado, el percance se provocó cuando los trabajadores de la empresa ferroviaria intentaron realizar el cambio de vía.

Vecinos de la comunidad de Marquesado indicaron que eran entre las 11 y las 12:00 horas del día cuando el convoy que procedía de la ciudad de Guadalajara, Jalisco, arribó al poblado pero no le pusieron la menor atención ya que es muy común ver trenes por esos rumbos, sólo que antes que las máquinas se detuvieran escucharon un fuerte ruido de vagones y fierros que golpeaban y la causa era que los carros del ferrocarril ya se había descarrilado a ambos lados de la vía, frente a varias viviendas.

Por fortuna el descarrilamiento no provocó heridos a pesar de que ocurrió frente a algunas viviendas y sobre un paso peatonal y vehicular donde convergen las calles México y Ferrocarril, dado que según dijeron algunos testigos a esa hora no había gente cerca de las vías.

Trabajadores de ferrocarriles dijeron que por el momento se desconocían los motivos del accidente, que aún se estaban investigando las posibles causas que pudieron ser varias, como el mal estado de los durmientes que son de madera, etcétera.

Ayer desde a temprana hora unos 30 trabajadores ferroviarios auxiliados por una grúa de 164 toneladas hacían el reacomodo de los carros del tren que tenían el número de matrícula N de M 122022-122078 y 122007 que transitaban de sur a norte.

Hasta la tarde de ayer las maniobras continuaban y se dijo que éstas se prologarían por unas 48 horas.

del incidente, la hipótesis que más se acerca a la causa del descarrilamiento de tres furgones cargados de fórmula química fertilizante, en su paso por el poblado de Marquesado, municipio de Ahuacatlán, apunta hacia un posible error humano.

Ubicado a unos 70 metros antes del punto específico del accidente ferroviario, se observó una reducida caseta y un letrero que la identificaba como Descarrilador 85-C; a unos metros adelante sobre el pedregoso suelo y los durmientes de madera se apreciaba el rastro dejado por las ruedas de los furgones que una considerable distancia transitaron por fuera de los rieles hasta que finalmente se recostaron con su pesada carga, dos a la izquierda y el restante a la derecha.

Comentaron vecinos del lugar del accidente, que fuerza de ver por años el funcionamiento y puesta en operación del descarrilador algo saben al respecto, que al parecer el responsable de activar oportunamente el cambio de vías no lo hizo de manera correcta, razón por la que el tren carguero terminó por descarrilarse.

La ventaja, dentro de lo que cabe, dicen los testigos, es que todo sucedió a pleno medio día, y que además se dieron dos factores importantes: que los furgones venían muy cargados, peso que los obligó a únicamente recostarse sin que se diera la posibilidad de que se rodaran hasta impactarse contra las viviendas edificadas dentro del llamado derecho de vía; y además, que en esos precisos momentos no hubo presencia ni de peatones o vehículos que estuvieran en espera del paso del tren, en ese importante cruce de la calle México poniente del poblado Marquesado.

Sin embargo, es pertinente hacer la aclaración que las "causas oficiales" de este accidente serán dadas a conocer luego que los peritos de Ferrocarriles Nacionales terminen con sus evaluaciones. (Martín Sánchez\MERIDIANO)

y Sergio Arcadia
MERIDIANO

Tepic.- Dos sujetos que se identificaron como choferes de los autobuses de Xalisco ocasionaron ayer por la madrugada un tremendo accidente del cual se reportó un saldo de dos personas lesionadas.

Tránsito del Estado reportó el accidente registrado a las 23:20 horas, en el kilómetro 2+200 del libramiento carretero, a la altura del Infonavit Los Sauces.

Se dijo que a bordo de un automóvil Dodge, tipo New Yorker, modelo 1984, color azul, placas de circulación 161AMT del Distrito Federal viajaba Juan Manuel Gutiérrez Bañuelos y Juan Francisco Pérez.

Dicho vehículo era conducido por Juan Manuel, de 38 años de edad, con domicilio en calle Luis Castillo Ledón número 3 de la colonia 25 de Abril en Xalisco, y en completo estado de ebriedad.

Transitaban de norte a sur por la calle Los Sauces y al llegar al libramiento carretero trató de dar vuelta su derecha, y al hacer el viraje para tomar el libramiento invade carril contrario y choca de frente contra una camioneta estacas que circulalaba a exceso de velocidad.

Esta transita de poniente a oriente y es chocada en su ángulo delantero izquierdo, y luego del impacto pierde el control de la unidad y se estrella contra un árbol al costado derecho de la carpeta asfáltica.

Antes, la camioneta marca Chevrolet, tipo estacas, modelo 1993, color rojo, placas PB13368, propiedad de la empresa Pecuaria Alpera dejó una huella de frenado de aproximadamente cuarenta metros.

Cabe señalar, que se ignora quien la conducía, debido a que éste se dio a la fuga después del accidente.

Del encontronazo, resultaron lesionados ambos tripulantes de la camioneta, los choferes de autobuses del servicio público urbano José Francisco Pérez, de 38 años, con domicilio en calle Titanio 27 en la cabecera municipal de Xalisco, que resultó con fracturas de varias costillas izquierdas y herida en región frontal; y José Manuel Gutiérrez Bañuelos resultó politraumatizado.

Ambos fueron llevados al Hospital General para su atención médica a bordo de una ambulancia de la Cruz Roja.

Cabe señalar, que antes hubo que rescatar a José Manuel Gutiérrez -quien había sido reportado como muerto-, pues quedó prensado, entre los fierros retorcidos del vehículo que conducía. Pero al sacarlo de ahí, sè percataron que fue el menos golpeado.

*

Sobre el accidente, Ernesto Bañuelos Ceniceros, empleado de la empresa Pecuaria Alpera dijo a policías judiciales que aproximadamente a las diez de la noche del pasado sábado salió del domicilio de la empresa ubicada en Ciudad Industrial.

Salieron él y un compañero a repartir entrego de pollo y cuando se dirigían de Xalisco al ejido Camichín de Jauja, ocurrió el accidente al transitar por el libramiento.

De 35 años de edad, dijo ser originario de San Juan

en calle Prolongación Justo Sierra 224 de la colonia Ampliación Cuauthémoc, manifestó que a la altura del Infonavit Los Sauces salió de repente un automóvil e invadió carril contrario.

La camioneta de redilas en que viajaban, la con-

nada por evitar el accidente.

Finalmente, solicitaron a las autoridades que obliguen al responsable a pagar los daños materiales que ascienden a 18 mil pesos del coche y 20 mil de la camionera de Alpera.

Yo Compro Yo Gano con

MUEBLERIAS blanquita

En ELECTRODOMESTICOS DE VALLARTA, S.A. DE C.V.
Agradecemos la preferencia que nuestros clientes nos han brindado; esto nos ha permitido poder realizar el PRIMER GRAN SORTEO de 1 AUTOMOVIL NISSAN 1998,
2 Televisiones Panasonic de 27" y 10 Videocaseteras Panasonic.
A nuestros clientes, gracias otra vez por su preferencia y por su lealtad.

Muchas Felicidades a los Ganadores !

No. Boleto	Nombre del Ganador	Premio
11082	RAFAEL CERVANTES SOTO	AUTOMOVIL NISSAN 1998 TSURU GSI AUSTERO
10741	RIGOBERTO AVALOS GONZALES	TELEVISION PANASONIC DE 27" COLOR C/REMOTO
02349	MARGARITA OSORNO POSOS	TELEVISION PANASONIC DE 27" COLOR C/REMOTO
26908	MA. DE LOURDES PEDRAZA DENIZ	VIDEOCASETERA PANASONIC VHS
13732	ABARROTES DE VALLARTA, S. DE R.L. DE C.V.	VIDEOCASETERA PANASONIC VHS
12795	ANGELICA URIBE JIMENEZ	VIDEOCASETERA PANASONIC VHS
00605	ALICIA ARCE ZARAGOZA	VIDEOCASETERA PANASONIC VHS
04678	ISABEL CRISTINA SANCHEZ	VIDEOCASETERA PANASONIC VHS
01169	MA. DE JESUS JIMENEZ RUIZ	VIDEOCASETERA PANASONIC VHS
01225	MA. C. VALDIVIA C.	VIDEOCASETERA PANASONIC VHS
11846	TURQUESA TIEMPO, S.A. DE C.V.	VIDEOCASETERA PANASONIC VHS
22600	MERCEDES ZAVALZA RODRIGUEZ	VIDEOCASETERA PANASONIC VHS
07259	MIGUEL PENA SANTANA	VIDEOCASETERA PANASONIC VHS

Resultados del Sorteo "Campaña del Automóvil" celebrado el día 26 de Junio de 1998 a las 12:00 horas ante la presencia de la Interventora de la Secretaría de Gobernación Lic. Blanca Marisela Cabrera Castillo

Permiso otorgado por la Secretaría de Gobernación S-0184-98

¡Ppsstt! ¿Problemas con su salud?

No se preocupe, en Centro Quirúrgico Tepic, su clínica Meridiano, la consulta le cuesta únicamente $10.00 presentando el cuón que aparece en esta sección.

JASSO NO DIO EL ANCHO!

* Desde este lunes toma su lugar el enigmático Miguel Angel Maldonado Arenas, ex Subdelegado de Averiguaciones Previas de la PGR

Por Sergio Arcadia
MERIDIANO

Tepic.- Un nuevo cambio se gesta en el interior de la Procuraduría General de Justicia del Estado, concretamente en el área de Averiguaciones Previas, pues en el lugar que dejará el licenciado Roberto Jasso Vázquez será ocupado -al parecer desde este lunes-, por el licenciado Miguel Angel Maldonado Arenas.

Ya se veía venir desde hace tiempo, y aunque lo del relevo no se ha confirmado oficialmente, ayer domingo por la mañana se

Roberto Jasso Vázquez

vió la llegada del ex Juez federal Jasso Vázquez, que en compañía de su esposa y sus dos hijos, arribaron a las instalaciones de la exacademia de policía para recoger los objetos personales (en su mayoría búhos de cerámica) y libros del ahora ex director de averiguaciones previas.

Llevaban cartones para acomodar sus cosas y se dirigieron a la oficina que ocupaba desde noviembre del año pasado para dejar todo limpio y ordenado, pues hoy lunes había que entregarlo a Maldonado Arenas, a quien se le recuerda como Subdelegado de Averiguaciones Previas de la Delegación Estatal de la Procuraduría General de la República (PGR).

EXTRAÑO CAMBIO

También se recuerda, que con fecha 31 de enero de 1998 Miguel Angel Maldonado Arenas, dejó de laborar como funcionario de la Delegación Nayarit de la PGR. Antes, había estado ocupando el mismo cargo pero en la subdelegación de la PGR en la ciudad de Puerto Vallarta, Jalisco.

Pero, con la llegada a Nayarit de la actual delegada Xóchitl Velázquez Díaz, Maldonado Arenas salió rápido de ahí, y en un dos por tres fue acomodado como asesor del Procurador Marco Antonio Carrillo Rincón y días después se conocería que era encargado del `Perfeccionamiento de las Averiguaciones Previas' (...).

*

Al enigmático Miguel Angel Maldonado Arenas se le recuerda haber aparecido el jueves 2 de abril de este año por la sucursal Inverlat de la calle Hidalgo, lugar en donde dos sujetos realizaron el primer (y hasta ahora el único) asalto bancario en lo que va del año.

Luego, aparecería en los primeros días de junio buscando indicios del homicidio (oficialmente encuadrado como suicidio) del conocido abogado César Saucedo Castillo.

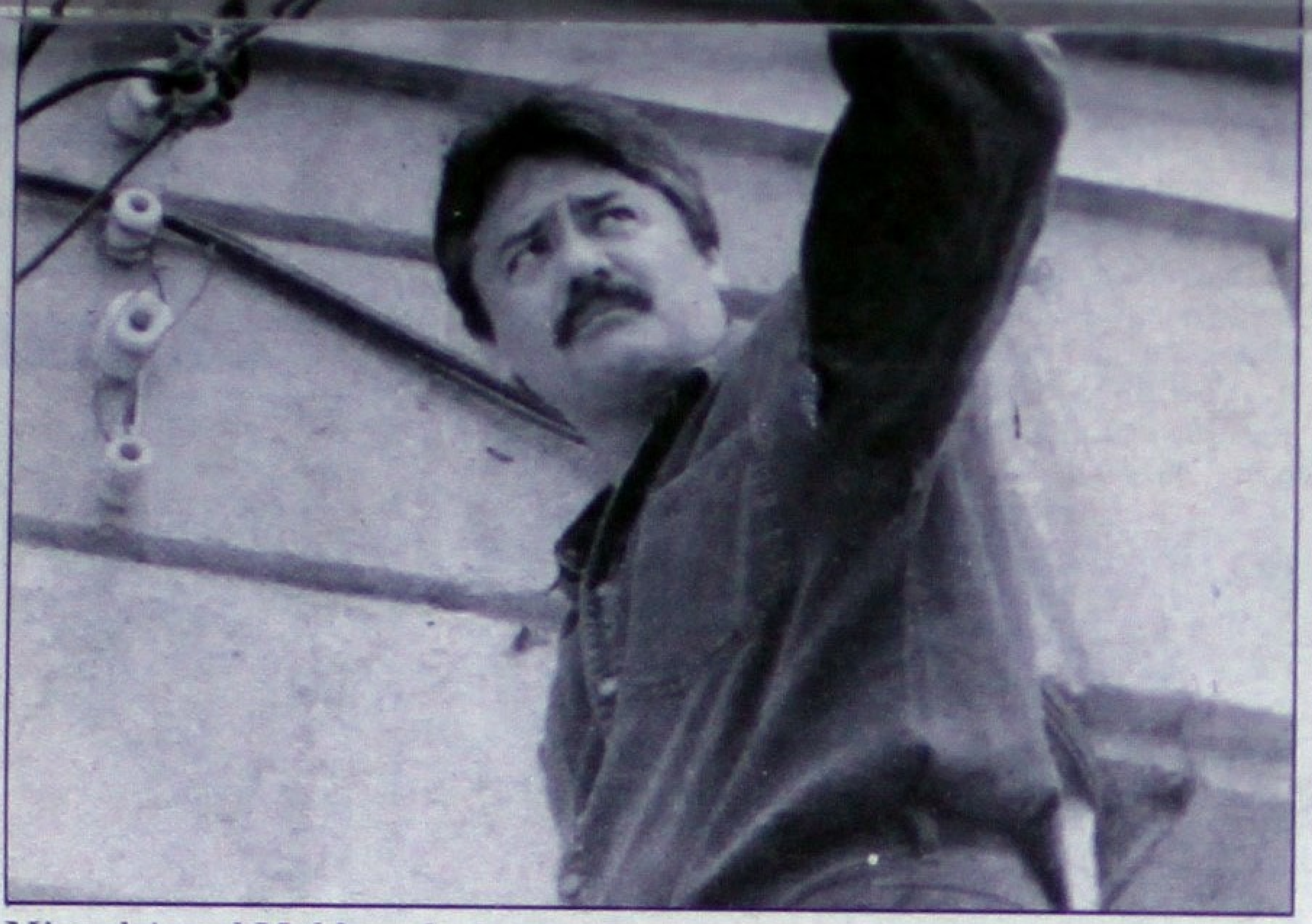

Miguel Angel Maldonado Arenas

Maldonado Arenas anduvo en la Casa Fenelón, en la casa de la familia Saucedo y fue quien editó el video de la reconstrucción del aparente suicidio, también fue quien localizó un alambre trozado del Megacable y de ahí se dedujo que había sido cuando el cuerpo del Licenciado Saucedo chocó contra el cable cuando caía desde lo alto de la ex Escuela Superior de Medicina.

Y por si fuera poco, él fue quien explicó el por qué la Procuraduría de Justicia habría determinado que César Saucedo se suicidó y fue quien explicó paso a paso lo que pudo haber hecho el ahora occiso, la madrugada que presumiblemente se quitara la vida.

Cabe señalar, que en la manoseada averiguación previa que se inició con la muerte del abogado y en la rueda de prensa en que se oficializó el suicidio de Saucedo, no estuvo presente el licenciado Roberto Jasso Vázquez, quien extrañamente había sido desplazado en tan espinoso caso.

Extraño, también resulta que en noviembre pasado, cuando algunos medios de comunicación criticaron la llegada del ex Juez federal al área de Averiguaciones Previas de la PGJE, el propio Marco Antonio Carrillo Rincón decía meter las manos al fuego por él.

Estaba poniendo leña para cocinar y...

¡POLICIAS LA SALVARON DE MORIR!

* Grave se encuentra la joven Karla Mirerva González, que le dio un ataque epiléptico y cayó sobre la lumbre

Por Sergio Arcadia
MERIDIANO

San Blas.- Agentes de la Policía Municipal de este municipio dieron la nota, pues durante la tarde del sábado, cuando realizaban un rondín de vigilancia por el ejido de Mecatán, se percataron de la presencia de una mujer que se retorcía entre las brasas de una fogata y la rescataron.

Eran aproximadamente las 13:00 horas del sábado, cuando dos oficiales de Seguridad Pública Municipal realizaban un rondín de vigilancia por el poblado de Mecatán, y de repente se alarmaron al ver caer a una fogata a una mujer.

Rápido, los policías detuvieron la marcha de la camioneta en que viajaban y se aprestaron auxilar a la mujer, que gritaba de dolor al sentir su cuerpo que se quemaba.

Apenas la hubieron rescatado, cuando los policías en la misma patrulla de la dirección de Seguridad Pública la llevaron a la clínica del Centro de Salud de esa localidad, y tras brindarle los primeros auxilios se la trasladaron hasta el Hospital General de Tepic en donde quedó internada.

Sobre este caso, informó la misma corporación policiaca que Karla González resultó con quemaduras de primer grado en dorso y región lumbar izquierda.

La joven de 17 años de edad, originaria y vecina de Mecatán, del municipio de Tepic, manifestó que se encontraba en su domicilio y estaba poniendo leña para cocinar, cuando de pronto le dio un ataque epiléptico, debido a que padece de esta enfermedad desde hace años.

Y para su mala suerte, al desfallecer cayó sobre las brasas de la lumbre, siendo auxiliada por elementos de la Policía Municipal de San Blas, que milagrosamente pasaba por ahí.

De este accidente, tomó nota también la Policía Judicial y un agente del Ministerio Público del Fuero Común.

GOLPIZA A EMPLEADA DE LAS BRISAS!

* Luego la Policía Municipal lo capturó bien ebrio, dormido en la banca de un parque

Por Rubén Pérez
MERIDIANO

Estación Yago.- Bertha Alicia Estrada Martínez, de 37 años de edad, se presentó en la partida de Policía Municipal que se encuentra en el poblado de su vecindad, Estación Yago, con lesiones en el dedo pulgar derecho, golpes contusos en diferentes partes del cuerpo, todos estos provocados por el denunciado señor Candelario Navarrete Benítez.

Sobre los hechos, la agraviada manifestó que serían como las 5:15 de la tarde del sábado cuando hasta la cantina "Las Brisas" llegó Candelario.

Y como en otras ocasiones pidió un `caguama', al transcurso de [illegible] cuantas, muy tranquilo se levantó de su asiento y se dirigió a la puerta, lugar en donde Bertha lo detuvo [illegible]ndo que pagara cuenta.

El sujeto de 46 años, vecino originario de El Ranchito, también municipio de Santiago Ixcuintla, empezó una breve discusión con la empleada de dicha cantina, puesto que en plena discusión Candelario empezó a golpearla como si se tratara de un costal de papas.

Momentos después llegó una compañera de Bertha y le quitó al sujeto de encima, luego ambas se metieron a la cantina y cerraron las puertas.

Al cabo de un rato notando que Candelario se había marchado, un empleado de dicha cantina salió a buscar un policía pero no los encontró.

Así que luego la agraviada salió rumbo a la comandancia del poblado donde localizó a un Policía Municipal y le denunció su problema, posteriormente agentes de dicha corporación salieron el busca del rudo sujeto al cual encontraron dormido en una banca así que lo despertaron y lo trasladaron a la Cárcel Pública Municipal quedando este a disposición del Ministerio Público, agencia en la que el día de ayer la agraviada se presentó a poner su formal denuncia.

Fuentes manifestaron que no es la primera vez que este mismo sujeto agrede a Bertha, por el mismo motivo o algo que se le parezca.

Esta vez a Candelario Navarrete la falló el teatro y tendrá que rogarle a la justicia divina que lo perdone porque lo que es la agraviada, el Ministerio Público y la Policía Municipal lo tendrán enchiquerado por un buen rato.

TROMBA DE AYER!

* Miles de paisanos sufrieron ayer inundaciones en sus domicilios por diferentes colonias de la ciudad
* También cientos de coches quedaron varados por las inundadas avenidas Independecia, Allende rumbo a la Estación, Insurgentes, Flores Magón y Victoria, entre otras
* Incalculables las pérdidas materiales por el fenómeno; y los cuerpos de rescate fueron insuficientes para auxiliar a la población

Por Sergio Arcadia
MERIDIANO

Tepic.- Un tromba azotó ayer a la capital nayarita y parte de la entidad y provocó alarma entre miles de personas que de una u otra manera se vieron afectadas por el fenómeno que inició minutos antes de las 19:00 horas.

Por más de dos horas, cayó un torrencial aguacero que provocó que las principales avenidas de la ciudad alcanzaran niveles alarmantes de agua.

Tan es así, que tan solo por la avenida independencia, entre las avenidas Allende, Juárez y la Estación del Ferrocarril más de doscientos vehículos de todos tipos que quedaron varados enmedio del agua que subió hasta ochenta centímetros, y en casi la totalidad el agua se filtró al interior de los mismos lo que provocó momentos de angustia para todos aquellos que a esa hora transitaban por esa vía. Además, el agua se metió a cientos de domicilios de esa zona.

También se reportaron inundaciones a las avenidas Insurgentes, principalmente frente la Central de Autobuses, y de la "Y" griega hasta los condominios de Infonavit Los Fresnos.

Asimismo, se reportaron altos niveles de agua, que rebasaban el medio metro, en las avenidas Flores Magón, Victoria, y además, como cada año, en las colonias de la periferia de la ciudad, como son la Gobernadores, Cuatro Milpas, Lucas Vallarta, Ojo de Agua, Santa Cecilia, La Peñita, entre muchas otras.

Y es que los contenedores pluviales eran insuficientes para contener tal cantidad de agua, y anoche, era muy común ver que de las tapas de drenaje salieron grandes borbotones de agua sucia.

Cabe señalar, que mientras duró la fuerte tormenta -casi tres horas-, algunas personas que se encontraban haciendo sus compras en el interior de la Bodega Gigante ubicada en el Residencial La Loma, también se había filtrado el agua y un sinnúmero de goteras caían en el interior, dañando mucha de la mercancía que estaba a la venta del público.

La lluvia que duró casi tres horas vino a derribar postes de luz, árboles de hornato, tumbó cables de teléfonos y líneas de la Comisión Federal de Electricidad, así también provocó que un cerro que colinda con el libramiento carretero se viera afectado al desgajarse y toneladas de tierra y lodo cayeran sobre la carpeta asfáltica dejando esa vía semi-incomunicada.

Las pérdidas anoche eran en verdad cuantiosas, y nada fáciles de calcular, pues se calculó que una de cada veinte personas, de una u otra manera se vieron afectados por el inesperado aguacero que azotó la ciudad.

La mañana de este lunes se podrán apreciar los destrozos que causó la primera fuerte lluvia de esta temporada de verano que, dicen, ya se había retrasado.

Anoche, personal del cuartel de Bomberos manifestó haber efectuado servicios por las colonias Del Bosque, Aviación, Caja del Agua y las casas de la avenida Rey Nayar, en donde principalmente, el agua se metió a las casas por los drenajes domésticos.

Solo daños materiales se reportaron también.

ANONIMOS DE MUERTE!

De apenas 16 años de edad exigía 10 mil pesos a cambio de no dañar al hijo nenor de El Gallo, un amigo que desde hacía tiempo le debía algo así como 5 nil pesos; de esa manera pretendía cobra la abultada deuda

Confesó a la Policía Judicial que todo se debió a "que vió algo parecido en la ele"

or Martín Sánchez
ERIDIANO

Ixtlán del Río.- Elementos de Policía Judicial del Estado (PJE) iontaron un operativo especial que rojó la detención `in flagrancia' e un anonimista que pretendía apo-rarse de 10 mil pesos, este domingo temprana hora del día.

Bajo las órdenes del coman-nte Roberto Quiñones Saucedo, ordinador del Centro Táctico Ope-tivo en la zona sur del estado, ayer mingo desde las 4 de la mañana, jo el amparo de la oscura madru-ada varios elementos de la Judi-al se pertrecharon en los alrede-ores de la central telefónica de Fe-ocarriles Nacional de México que localiza en las inmediaciones de Ranchos de Arriba, municipio de Ixtlán del Río.

Próximo a pocos kilómetros del poblado, se localiza el punto marcado en el que la familia Nava-rro Piz debía dejar 10 mil pesos este domingo a las 8 de la mañana, a cambio de la vida de su hijo menor de nom-bre Arturo, según el anónimo reci-bido la noche del pasado jueves.

El tiempo transcurrió ante la espera impaciente de por lo menos 6 elementos de la PJE, y puntual a la cita apareció un tranquilo jinete que silbando una alegre tonadilla sin la menor precaución o malicia que da el ser consumado delincuente, de inmediato se dirigió al punto en el que ya lo esperaba una bolsa negra en la que supuestamente estaría el dinero exigido.

Eran alrededor de las 8 de la mañana, tal y como lo marcaba un pedazo de papel metido en un sobre dirigido "PARA ENEDINA PIZ DE NAVARO" (sic), que días antes el anonimista había dejado en la ven-tana de la casa que comparten la destinataria, su esposo Arturo Na-varro y el hijo menor de ambos, Arturito.

Tan luego se apoderó del pa-quete, de inmediato todos los agentes sometieron al larguirucho chama-co, que después en su declaración diría llamarse Jesús Adrián Peña Romero de tan sólo 16 años de edad, "pero ya entrados" aclararía después al reportero en entrevista personal en los separos de la prisión munici-pal.

Confeso totalmente de su autoría en el anónimo enviado, el tam-bién vecino de Ranchos de Arriba con domicilio en calle Aldama nú-mero 1, señaló que todo fue moti-vado exclusivamente por una impor-tante cantidad de dinero prestado que hasta el momento su amigo Arturo Navarro (esposo de la mu-jer a quien dirigió el anónimo), des-de hacía como dos años no le había querido pagar.

"Lo que pasó es que me can-sé de cobrarle a El Gallo (como conoce a su amigo, el padre de Arturito) lo que me pedía pres-tado cuando veníamos a los bai-les al Apolo y a otras fiestas, algo así como unos 5 mil pesos, y como siempre me salía que no tenía con qué pagarme o que me espera-ra a que uno de sus hermanos le mandara dinero de los Esta-dos Unidos", sería el argumen-to expresado para justificar su acción.

Verdad o mentira, lo cier-to es que posiblemente por su corta edad o ausencia total de malicia criminal, este adolescente es hora que no dimensiona el ta-maño real de su proceder, ya que hasta llegaría a mencionar "pues ya ve lo que pasa por mirar tanta tele; ni modo, falló".

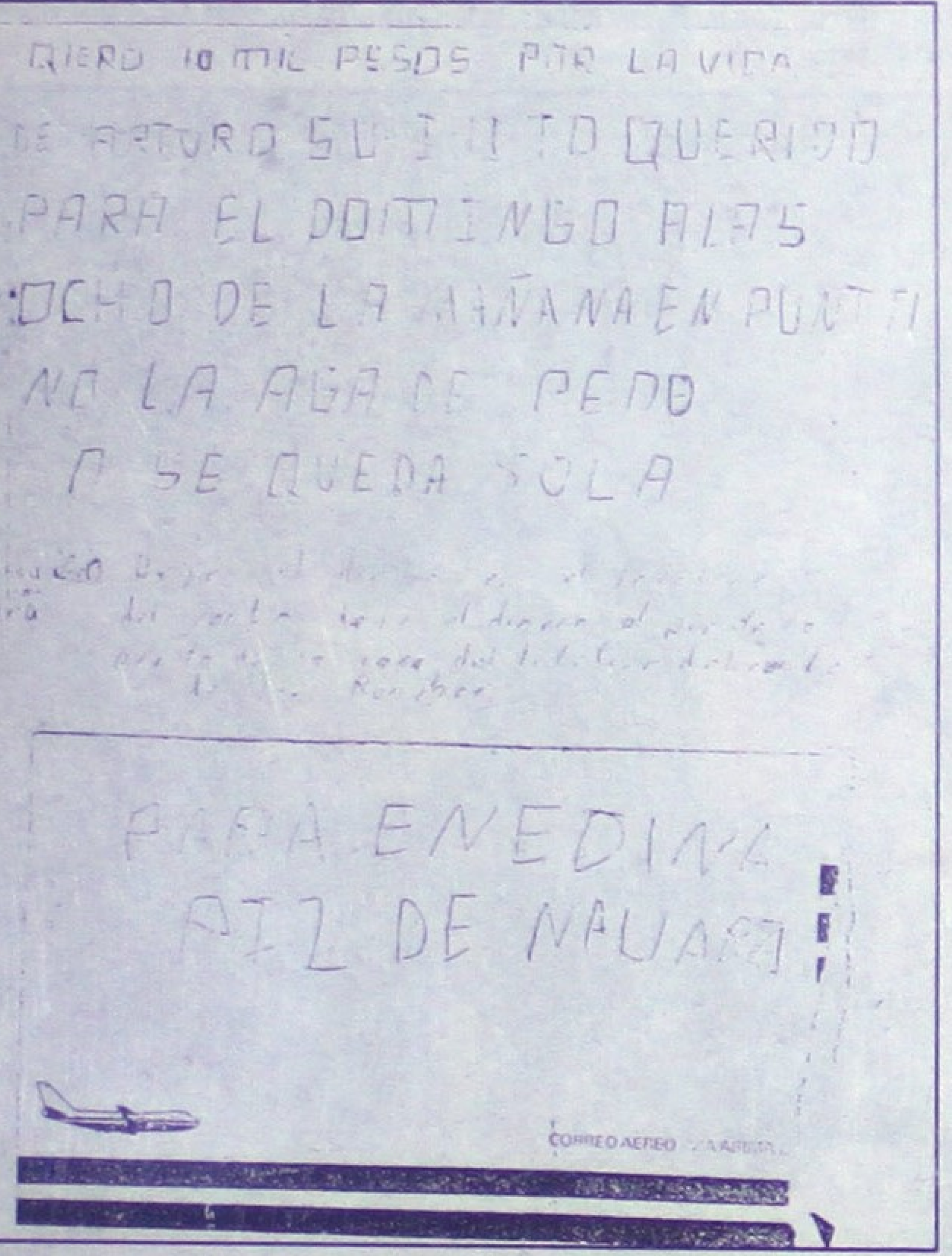

QIERO 10 MIL PESOS POR LA VIDA
DE ARTURO SU IJITO QUERIDO
PARA EL DOMINGO ALAS
OCHO DE LA MAÑANA EN PUNTO
NO LA AGA DE PEDO
O SE QUEDA SOLA

PARA ENEDINA
PIZ DE NAVARO

CORREO AEREO

El anónimo recibido la noche del pasado jueves por la ma-dre del menor, Enedina Piz de Navarro, en el que se pedía la fuerte cantidad de dinero a cambio de no dañar la vida de su hijo.

De escasos 16 años de edad, Jesús Adrián Pérez Romero, confeso anonimista portando el paquete en bolsa negra que contenía los 10 mil pesos que exigió a la familia Navarro Piz de Ranchos de Arriba, municipio de Ixtlán del Río, por no dañar al pequeño Arturito.

*** Al salir del tugurio, tres sujetos lo esperaban, pues parece que pretendían matarlo**

Por Sergio Arcadia
y Francisco Palomares
MERIDIANO

Xalisco.- Una ambulancia de la Cruz Roja acudió la noche del sábado a la cabecera mu-nicipal de Xalisco, pues afuera del bar "El Capri" reportaron que se encontraba malherido un sujeto del sexo masculino.

Eran aproximadamente las 23:30 ho-ras, cuando vecinos del lugar vía telefónica solicitaron el apoyo de paramédicos de la be-nemérita institución, quienes en pocos minutos llegaron a las afueras del bar localizado por calle Veracruz frente a la finca marcada con el número 165.

Allí, tirado en la calle encontraron desangrándose a quien dijo llamarse Santos Ayala Amador, quien presentaba tres heri-das cortantes producidas, al parecer, por arma blanca: una en región frontal, otra a la altu-ra de la axila izquierda, y otra más a la altu-ra del hueso iliaco del mismo lado sobre lí-nea media axilar.

El lesionado que dijo ser militar y te-ner 22 años de edad, manifestó tener su do-micilio en el ejido de El Testerazo, del mis-mo municipio de Xalisco.

Se conoció que a bordo de la ambulan-cia se le trasladó al Hospital General de Tepic en donde fue atendido de sus lesiones.

Poco después, el lesionado fue interrogado por policías judiciales y un agente del Minis-terio Público, a quienes manifestó que durante la noche se encontraba tomando bebidas embriagantes en el bar "El Capri" de esta ca-becera municipal, y al salir del citado antro de vicio, les salieron a paso tres sujetos des-conocidos.

Sin mediar palabras -dice-, que lo empezaron a golpear con palos y que uno de ellos sacó de entre sus ropas una na-vaja con la cual le causó las lesiones ya descritas, y una vez cometido la salvaje agresión, los tres se dieron a la fuga con rumbo desconocido dejándolo herido de gravedad.

Por fortuna, un vecino lo encontró y de inmediato avisó a la Cruz Roja y se lo lleva-ron a recibir atención médica.

Y aunque hasta anoche su estado de salud se reportaba como delicado, ya estaba fuera de peligro a decir de médicos de guardia que lo atendían.

Dos asaltantes atrapó la Municipal

¡POLICIA LIMPIA LOS PARIANES!

*** Pretendían asaltar a Marcelo Cuevas Díaz y como se opuso, lo golpearon y navajearon**

Por Sergio Arcadia
MERIDIANO

Tepic.- La Policía Municipal detuvo antenoche a dos sujetos, que traían en jaque a los parroquianos que acostumbran andar por la peligrosa zona de los parianes.

La propia corporación policiaca infor-mó que a las 22:55 horas, el oficial Enrique Rentería a bordo de la patrulla 27, remitió a la cárcel pública municipal a José Elías Lerma, de 29 años de edad, con domicilio en calle Za-pata número 31 de la colonia López Mateos; y Jesús Martínez Arteaga, de 26 años, con domicilio en calle Ignacio Guardado 28 de la colonia Puerta de la Laguna.

Ambos fueron detenidos en la zona de los parianes y quedaron a disposición del Mi-nisterio Público en turno, como probables responsables de los delitos de lesiones, ame-nazas y lo que resulte en agravio de Marcelo Cuevas Díaz, según la averiguación previa 803/98.

Sobre lo sucedido, Marcelo Cuevas ex-presó que aproximadamente a las 22:30 ho-ras del pasado sábado se encontraba en una cantina de la zona de los parianes.

Y minutos después, cuando caminaba por un callejón oscuro, fue interceptado por un sujeto que le apodan "El Rulo" y que sabe es un drogadicto vecino de la colonia Heriberto Casas de esta ciudad.

Ese sujeto lo atacó con una navaja cau-sándole una herida en el pabellón auricular derecho, y luego, salieron dos tipos que lo gol-pearon salvajemente y allí lo dejaron todo molido, con escoriaciones en las cervicales, así como golpes y escoriaciones en cara, brazos y codo derecho, además de un esguince en tobillo derecho.

Y cuando los golpeadores preten-dían darse a la fuga, apareció una patrulla de la Policía Municipal que logró captu-rar a dos de los tres maleantes que al parecer pretendían despojar de sus per-tenecías a Marcelo.

El par de delincuentes fueron trasla-dados a la cárcel municipal, mientras que el lesionado -que dijo ser chofer repartidor- era llevado al Hospital General para su atención.

Durante la mañana de este domingo, José Elías Lerma y Jesús Martínez Arteaga fueron remitidos a los separos de la Policía Judicial quedando a disposición del Ministe-rio Público adscrito a la agencia investigadora de detenidos en turno.

AL HOSPITAL!

*** José Isabel Reyes Miramontes falleció cuando se le practicaban los primeros auxilios; y otro Reyes se debate entre la vida y la muerte en el Hospital General**

Por Sergio Arcadia
MERIDIANO

Tepic.- Hasta anoche se descono-cía lo que le sucedió a José Isabel Re-yes Miramontes que durante la noche del sábado ingresó malherido al Hos-pital General de Tepic.

La Policía Judicial reveló que este hombre contaba con 58 años de edad, era originario y vecino de La Presa, del municipio de Santiago Ixcuintla y falleció cuando se le practicaban los primeros auxilios.

José Isabel presentó traumatis-mo craneoencefálico, heridas cortantes en el cuerpo y fractura de tobillo izquier-do, por lo que se cree que pudo hacer sido atropellado o bien participó en al-gún accidente automovilístico.

Cabe señalar, que dicho individuo había sido trasladado al Hospital General de Tepic por una ambulancia de la Cruz Roja, tomando conocimiento del caso el agente del Ministerio Público que se encontraba de guardia.

¡SE ENYERBO CON PLAGUICIDA!

Ixtlán del Río.- También al Hos-pital General de Tepic ingresó Reyes Hinojosa Sandoval, de 46 años de edad, quien es originario y vecino de Ixtlán del Río.

Este presentó intoxicación por plaguicida y por informes proporcionados por la señora Altagracia Sandoval, madre del lesionado, quien manifestó que ig-nora los motivos por lo que su hijo in-girió el plaguicida.

De este caso, también el agente del Ministerio Público del Fuero Común de guardia tomó nota.

Su Clínica Meridiano

Centro Quirúgico Tepic

León #82 Norte Teléfono 16-84-44 Tepic, Nayarit

Le ofrece, presentanto el cupón que aparece abajo consulta de Medicina General por sólo $10.00 (Diez Pesos)

Además ponemos a su disposición nuestras siguientes especialidades:

CIRUGIA DENTAL
NEUROLOGIA
TRAUMATOLOGIA
CIRUGIA GENERAL
CARDIOLOGIA
UROLOGIA
MEDICINA INTERNA
NEUROCIRUGIA
GINECOLOGIA
OTORRINOLARINGOLOGIA
MEDICINA PEDIATRICA
RAYOS X

HORARIO:
Lunes a Viernes: de 8:00 a 11:00 a.m. y de 4:00 a 6:00 p.m.
Sábados: De 8:00 a 11:00 a.m.

El Cupón de la Salud
Presente este cupón en Centro Quirúrgico Tepic.
y reciba consulta en Medicina General
pagando únicamente $10.00

La camioneta y cubierta con una sábana el cuerpo de la pobre mujer. (Fotos de FRANCISCO PALOMARES-Meridiano)

Junto al perro quedó una zapatilla de la occisa.

En subida se le apagó el motor y...

¡ANCIANA APLASTADA POR SU CAMIONETA!

* Le dio miedo a doña Engracia Guillén Palominos que la camioneta que conducía se fuera sin control, en reversa, y se aventó a la calle siendo arrastrada por la unidad

Por Francisco Palomares
MERIDIANO

Xalisco.- Un terrible accidente automovilístico enlutó ayer a una familia de la colonia 14 de Febrero de esta cabecera municipal, pues debido a un desafortunado percance falleció la señora Engracia Guillén Palominos.

El ingrato accidente se registró este domingo aproxi-

CONTINUA EN LA PAG. 7

Policías municipales y judiciales llegaron al lugar del accidente.

El empinado camino por donde sucedió la desgracia.

PAPELERIA EL CONTADOR S.A. DE C.V.
15% de descuento en Artículos Escolares comprando a tiempo
La que si vende barato, siempre tenemos ofertas
Todo para: Contadores, oficina y el estudiante
Mayoreo y Menudeo
Servicio a Domicilio
Veracruz No. 58 Nte. Tel. 12-08-72 Fax 12-01-36 Tepic,Nay.

Algunos familiares llegaron al ser avisados del accidente.

Una decena de mujer rezaban en torno al cuerpo sin vida.

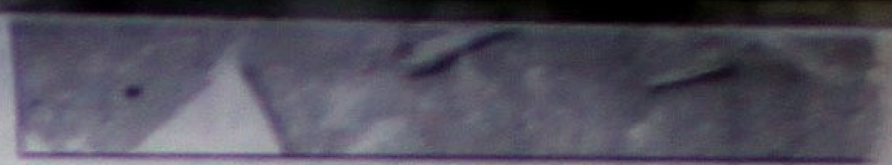

El cuerpo de doña Engracia Guillén junto a la camioneta.

Se procedió al levantamiento del cadáver.

La camioneta allí se atoró.

Engracia Guillén tuvo una muerte horrible.

madamente a las 14:10 horas, por la calle José Ma. Mercado casi esquina con Agua Marina rumbo a las areneras.

Sobre lo sucedido, se conoció que alguien habló al cuartel de la Cruz Roja para solicitar un ambulancia debido a que había una mujer atropellada, pero cuando los paramédicos arribaron al lugar señalado, se dieron cuenta que la desdichada mujer había fallecido.

Algunos testigos del mortal accidente manifestaron ante agentes de Tránsito del Estado y policías judiciales la forma como ocurrió el percance.

Dijeron que la señora Engracia Guillén Palominos, de algunos 69 años de edad, conducía una camioneta de procedencia extranjera, tipo pickup, marca Chevrolet, modelo 1968, color verde agua, con placas de circulación 4R5271 de California.

Transitaba por la calle María Mercado y al llegar a la calle Agua Marina, dio vuelta a su derecha y siguió la marcha por la empinada callejuela.

Pero al parecer, metros arriba el motor de la camioneta se apagó y la unidad empezó a descender sin control y de reversa.

La asustada mujer, en un desesperado intento, abrió la puerta del lado izquierdo y sin medir las consecuencias saltó del vehículo en movimiento.

Al parecer, la portezuela de la unidad la derribó y ya en el suelo, y debido a la trayectoria que llevaba el vehículo, la camioneta arrolló a la mujer y se le llevó arrastrando algunos metros hasta atorarse al chocar con su parte posterior contra un paredón.

La camioneta quedó atravesada por la calle José Ma. Mercado y el cuerpo de la señora prensado entre el eje y la llanta delantera izquierda.

De inmediato se aproximaron algunos de los vecinos, quienes tuvieron que apoyarse con gatos hidráulicos para poder rescatar a la señora, pero cuando eso ocurrió ya había fallecido.

Lo anterior, fue confirmado por personal de la Cruz Roja que llegó al lugar cuando ya estaba una patrulla de la Policía Judicial, que se encargó de avisar al agente del Ministerio Público y a la funeraria Jardines de San Juan.

Poco después, arribaría una agente del Ministerio Público que se encontraba de guardia quien dio fe ministerial de los hechos y del cuerpo sin vida de la pobre mujer.

Luego, ordenó a personal de la funeraria Jardines de San Juan el levantamiento del cuerpo y el traslado al anfiteatro para los exámenes de ley.

Cabe señalar, que momentos después del accidente, llegaron algunos de los familiares de la occisa quienes la identificaron y muy alterados manifestaron que doña Engracia vivía en calle José Ma. Mercado número 58 casi esquina con Yelapa, es decir, a unos cuantos metros del lugar donde quedó.

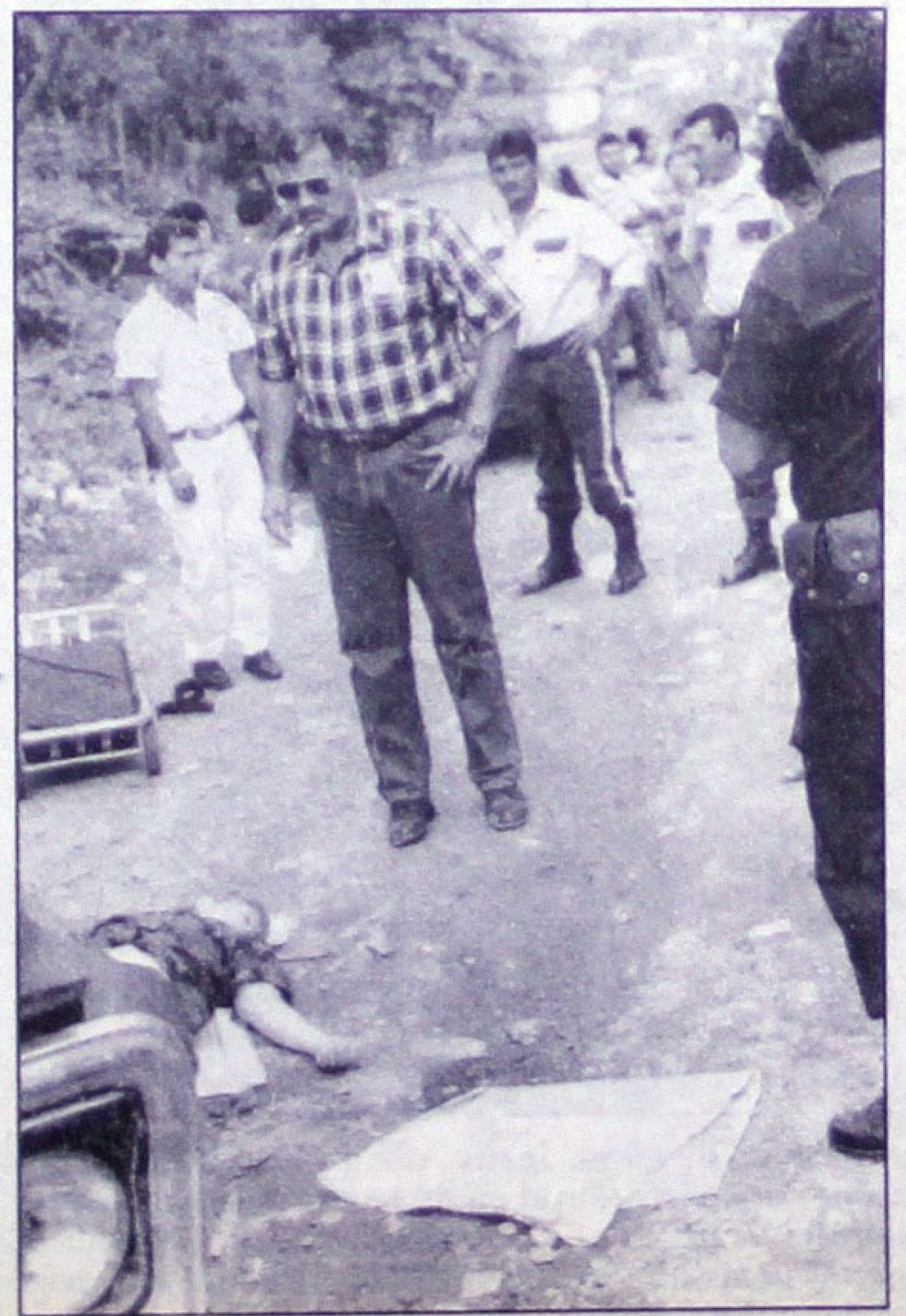

El perito de tránsito Florentino Valdivia.

Mucha gente llegó a ver lo sucedido.